The Latvian Newspaper for Canada and U. S. A.
Published twice weekly by the Latvian Relief Society of Canada "Daugavas Vanagi."
Editor-in-Chief: ALEKSANDRS KUNDRATS.
Editorial and Business Office: 123 Huron St., Toronto, Ontario, Canada.
Telephones: EM 8-0792, EM 8-3239.
United States Editorial Offices:
New York: Editor — V. Irbe,
4035 Rombouts Ave., Bronx N. Y. 10466, U.S.A.
Telephone 994-7917
Chicago: Editor — K. Ķezbers,
2727 Milwaukee Ave., Chicago 47, Ill., U.S.A.
WEDNESDAY, SEPTEMBER 9,1964

LATVIJA
AMERIKĀ

73. n-rs. TREŠDIEN, 1964. GADA 9. SEPTEMBRĪ 14. GADS

AUTHORIZED AS SECOND CLASS MAIL BY THE POST OFFICE DEPARTMENT, OTTAWA AND FOR PAYMENT OF POSTAGE IN CASH

Latviešu laikraksts Amerikā
Iznāk divas reizes nedēļā — trešdienās un sestdienās. Izdevējs — Latviešu aprūpes biedrība Kanadā „Daugavas Vanagi."
REDAKTORS: ALEKSANDRS KUNDRATS
Redakcija un kantoris: 123 Huron Street Toronto, Ont., Canada. Telefoni: redakcijai — EM 8-3239, kantorim — EM 8-0792
Redaktora tālrunis vakaros — 766-2001
Ņujorkas redakcijas vadītājs red. V. Irbe, 4035 Rombouts Ave., Bronx N. Y. 10466, U.S.A. Tālrunis 994-7917
Čikāgas redakcijas vadītājs red. K. ĶEZBERS, 2727 N. Milwaukee Ave., Chicago 47, Ill., U.S.A. Tālruņi: DI 2-2324, BR 8-8681.

DV dienas Indianapolē

Daugavas Vanagu ASV vadība DV dienās Indianapolē, ar viesiem, apvienību pr-kiem un rīkotājiem. Uzņēmumā no kreisās: A. Barkāns, V. Burģis, A. Minka, R. Matulis, P. Ozoliņš, R. Epneris — DV Kanadas priekšnieks, Palko, L. Martinsons, Valtera, H. Strēlnieks, V. Freija — ASV vanadžu priekšniece, V. Zemesarājs, R. Epnere, A. Platacis, V. Hazners — DV ASV priekšnieks, Ž. Butkus, J. Lazdiņš — DV dienu rīcības komitejas pr-dis, O. Kutcers, E. Peniķis un V. Aparjods. Foto: E. Bērziņš

Ģen. Teilors Vašingtonā

KĀNS BAIDĀS NO APVĒRSUMA, SAV. VALSTU AVIĀCIJAS SPĒKI VIETNAMĀ

Šīs nedēļas sākumā no Saigonas Vašingtonā ieradās Sav. Valstu sūtnis ģen. Teilors. Galvaspilsētā pēdējais nekavējoties apspriedās vispirms ar ārlietu ministru Rasku un aizsardzības ministru Maknamaru un nākamā dienā ar prezidentu Džonsonu.

Nekādas priecīgās ziņas ģen. Teilors no Saigonas nav atvedis. Komūnistu agresija nav mazinājusies. Saigona cieš vēl no visparējām politiskām un reliģiskām domstarpībām.

Ministru prezidents ģen. Kāns pēc īsas „slimības" atkal uzņēmies valsts vadību. Lai vieglāk tiktu galā ar budistu prasībām un parādītu kādu žestu katoļu minoritātei, Kāns no ministru posteņiem atbrīvojis vairākus militārās juntas ģenerāļus. Runā, ka 2 mēnešu laikā valdības grožus pārņems civilisti. Kāns par savu lietu nebūt nav drošs. Jau vairāk kā nedēļu viņš un viņa atbalstītāji baidās no apvērsuma.

Ģen. Teilors ziņo, ka par spīti iekšējām jukām Dienvidvietnamas armijas lojālītāte un kaujas spējas nav mazinājušās. Tai pašā laikā viņš grib mudināt Sav. Valstu valdību pastiprināt amerikāņu militāro palīdzību un apkarot Ziemeļvietnamas komūnistu apgādes ceļus. Tās Ziemeļvietnamas territorijā būtu jāveic amerikāņu lidotājiem. Par šādu soli Vašingtona domājusi jau ilgāku laiku. Sagaida, ka ģen. Teiloram izdosies pārliecināt prezidentu Džonsonu par tā nepieciešamību.

Mazliet nemierīgus pēdējās dienās Vašingtonas prātus padarījusi kādreiz draudzīgā, bet tagad naidīgā Kambodža. Pēdējā vairākkārt pārkāpusi Dienvidvietnamas gaisa un zemes robežu. Šis kaimiņš Dienvidvietnamai vieglu vien var izveidoties par jaunu ienaidnieku.

SUKARNO DRAUD IZNĪCINĀT MALĒZIJU

Indonēzijas daudzinātā ofensīva bez agresijas jau pašā sākuma stadijā izvērtusies atklātā agresijā pret Malēzijas federāciju, kā to pierādījuši indonēziešu gaisa un jūras desanti. Šo desantu sagūstīšanai malēziešu vienībām talkā piekomandēti angļi un jaunzēlandieši un, ja izrādīsies nepieciešams, cīņā varēs sviest arī austrāliešus.

Starplaikā Malēzijas delegācija izlidojusi uz Ņujorku, lai par Indonēzijas akcijām žēlotos Apvienotām Nācijām.

DIPLOMĀTIJA UN TIRGOŠANĀS

Kanādas ārlietu ministrs Mārtins pagājušās nedēļas nogalē Tokio izteicās, ka Kanada nevēlas komūnistu Ķīnu izolēt. Lai gan pagaidām Kanada vēl neruna par komūnistu Ķīnas atzīšanu, tomēr tirdzniecībā abu valstu savstarpējā sadarbība kļūst arvienu plašāka.

Kanadu Tokio tirdzniecības un politiskās sarunās pārstāvēja ārlietu ministrs Mārtins, finanču ministrs Gordons, tirdzniecības ministrs Šarps un zivkopības ministrs Robišovs.

Pirms aizbraukšanas no Japānas galvaspilsētas ministrs Mārtins lika saprast, ka Kanada balsotu par komūnistu Ķīnas uzņemšanu Apvienotās Nācijās tikai tad, ja tai pašā laikā starptautiskā organizācijā tiktu paturēta ķīniešu nacionālistu Formoza.

Svētku koncerta klausītāju saimē DV dienās Indianapolē. Foto E. Bērziņš

CITIZENSHIP BRANCH
OTTAWA
SEP 25 1964
FILE NO. OF CITIZENSHIP
DEPT. OF CITIZENSHIP
AND IMMIGRATION

Kanadas latviešu katoļu dienas

Latviešu katoļu dienas šogad risinājās Kanadas latviešu katoļu apvienības 15 gadu darbības atceres zīmē.

Kopš 1949. gada, kad sāka organizēties pirmās katoļu vienības Toronto un Montreālā, tagad izveidotā KLKA ar 1243 dalībniekiem ieskatāma par trešo lielāko latviešu organizāciju Kanadā. Tās darbs ir ritējis ne tikai savas reliģiskās pārliecības sargāšanai un veidošanai, bet vienmēr bijis rosīgs arī mūsu vispārējās nacionālās un sabiedriskās dzīves laukā. Labā sadarbības griba un teicamās attiecsmes ar pārējām latviešu organizācijām izskanēja kā darbības pārskatos un amatpersonu ziņojumos, tā arī daudzo apsveicēju novēlējumos.

Pēc KLKA valdes priekšsēža K. Borisa svinīgā akta atklāšanas un prāv. A. Pekšes vadītā svētbrīža uzrunu teica KLKA kapelāns prof. Dr. B. Kokins. Vecākā paaudzē dzimtenes mīlestība ir kā kvēls dzīvības avots, kas nekad neizsīks. Jaunākai paaudzei turpretī nav tiešas atmiņas un priekšstata par Latviju, kas to saistītu ar tādu spēku, kā mēs to vēlētos. Tādēļ nākotnes uzdevumos ietelp jaunu ceļu un iespēju meklēšana, lai jaunatni iekļautu latviskā baznīcā un sabiedrībā — savā uzrunā teica prof. Dr. B. Kokins, to noslēdzot ar latviešu katoļu himnu: „Ved mūs pie Dieva."

Vispārēju pārskatu par KLKA darbu aizvadītos 15 gados sniedza valdes priekšsēdis K. Boriss, sevišķi cildinot apvienības organizētājus K. Znotiņu, B. Ceveru un V. Miklašēvicu, līdzšinējos valžu priekšsēžus — V. Miklašēvicu, B. Ceveru, J. Niedru, J. Grodni un A. Gertmani, tāpat arī koru diriģentus V. Rundānu, A. Ģertmani, J. Dindzānu un A. Budži, kā arī visus darbiniekus, kas ielikuši pūles un darba mīlestību apvienības veidošanā. KLKA darbs būtu bijis neiespējams bez garīgā vadītāja prof. Dr. B. Kokina atsaucības un tāpat atzinīgi novērtēts prāv. N. Trepša, St. Mozgas, tēva Jāņa un citu garīdzniecku darbs.

KLKA aptver 20 katoļu vienības no Halifaksas līdz Vankuverai, ar kurām izveidots ciešs kontakts un laba sadarbība. Tāpat laba sadarbība vienmēr bijusi ar pārējām latviešu organizācijām, atbalstot kopīgos mērķus LNAK, Toronto Latviešu namu kur ieguldīti $4300.-, bet palīdzības darbā izdoti $3625. Draudzīgas attieksmes izveidotas arī ar Kanadas katoļu baznīcu un dažādām latviešu katoļu organizācijām zemēs, kur vien tādas ir.

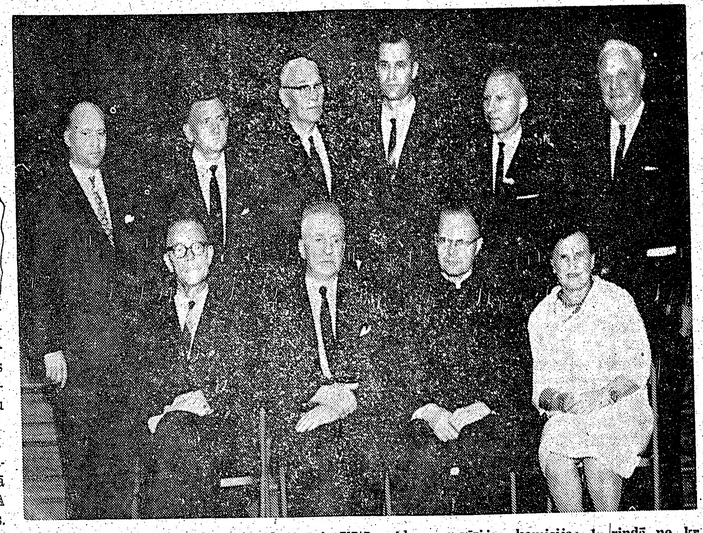

Latviešu Katoļu Apvienības Kanadā jaunievēlētā valde un revīzijas komisija; 1. rindā no kr.: A. Budže, K. Boriss, kapelāns prof. Dr. B. Kokins, B. Senkēviča, 2. r. no kr.: V. Korolkevičs, V. Miklaševics, A. Batņa, A. Stikuts, A. Gertmanis un J. Cakuls. Foto JAK

Pēc kopīgi nodziedātas Dievs, svētī Latviju sekoja apsveikumu rinda, ko ievadīja rakstniece Biruta Senkēviča nesot sveicienus no biskapa B. Sloskāna un monsinjora Dr. Ruča Beļģijā. ASV latviešu katoļu apvienības sveicienus nodeva prāv. N. Trepša novēlot, lai domas un darbus veltītu Latvijas atdzimšanai. No Baltijas tautu federācijas un LNAK sveica T. Kronbergs, no DV KV — J. Šmits, no Kreditsabiedrības — A. Rāviņš, no Latviešu preses b-bas Kanadas kopas — R. Noritis, no Kanadas Daugavas vanadžu saimes — M. Jonāne un studentu apvienības Dzintars — S. Gabrāns. Rakstveida sveicienus bija sūtījuši biskaps J. Rancāns, Liepājas biskaps A. Urbšs, prelāts Dr. P. Vārna un daudzi citi garīdznieki un katoļu organizācijas visā brīvajā pasaulē.

Stājoties pie kongresa tiešā darba, prezidijā par priekšsēdi ievēlēja J. Grodni, par locekļiem K. Borisu, A. Budži, B. Ceveru, A. Ģertmani, V. Korolkevicu, M. Kunčāni, S. Znotiņu, prāvestus N. Trepšu, A. Pekšu, S. Mozgu un prof. Dr. B. Kokinu.

Par valdes darbību ziņoja priekšsēdis K. Boriss KLKA darbs turpinājis augt, aptverot kā garīgo, tā arī sabiedrisko darbu. Valdes pārstāvji piedalījušies dažādos pasākumos nacionālās idejas stiprināšanai. Atbalstīta LNAK un izveidota sadarbība ar citām latviešu organizācijām.

Ziņojumu par Toronto katoļu vienības darbu sniedza priekšsēdis V. Miklašēvics uzsvērdams, ka arī vienība var atskatīties uz 15 darbības gadiem. Pašreizējais locekļu skaits ir 500. Darbs ir sazarojis daudzās nozarēs un fondos un kopš 1960. gada iegūts arī lauku īpašums Mežciems, kas tagad izveidots par skaistu atpūtas vietu. Garīgo aprūpi veic prof. Dr. B. Kokins.

Par Montreālas vienības darbu ziņoja prāv. A. Pekšs izsakoties, ka dievkalpojumi un sarīkojumi ir labi apmeklēti, kaut gan zināms pagurums vērojams, vecajiem aizejot. Vienības locekļu skaits svārstās no 230 līdz 250.

Hamiltonas vienībā ir 141 loceklis, kā to ziņoja priekšsēdis P. Zariņš. Galvenais atbalsts sniegts vietējam jaunatnes pulciņam.

Londonas vienības priekšnieks S. Lācis turienes latviešu katoļu skaitu vērtē ap 100. Dievkalpojumi labi apmeklēti, un tur nopelni prāvestam S. Mozgam.

Bramptonas vienībā ir 58 dalībnieki, ziņoja prāvests I. Kromanis, bet, ievērojot Toronto tuvumu, dievkalpojumi uz vietas nenotiek.

Sarnijā dzīvo tikai atsevišķas latviešu katoļu ģimenes, kādēļ dažādās problēmas it sevišķi bērnu latviskā audzināšana ir grūtāki risināmas, izteicās S. Znotiņš.

Kalgarijas vienība aptver 18 izklaidus dzīvojošus locekļus, kādēļ sevišķa rosība nav izveidojama, teica pārstāvis K. Boriss.

Otavā dzīvo 40 katoļu, kas izveidojuši individuāli draudzīgas attieksmes, tā aizstājot publiskos sarīkojumus, informēja B. Čevers.

Revīzijas komisijas ziņojumu sniedza priekšsēde B. Senkēviča, konstatējot, ka valdes darbība bijusi rosīga un kases pārskats uzrāda $150.47 lielu atlikumu. Revīzijas komisijas ierosinājumu valdei izteikt pateicību pēc īsām pārrunām pieņēma vienbalsīgi.

Apspriežot turpmāko darbību izkristallizējās vairāki ierosinājumi valdei, kas tālāk apstrādājami un virzāmi atsevišķām vienībām. Viens no tādiem ir J. Grodņa un A. Batņas ierosinājums kāpināt līdzdalību mūsu centrālā organizācijā LNAK, piedaloties gaidāmās vēlēšanās gan ar kandidātu sarakstiem, gan arī mudinot visus izmantot savas balss tiesības. J. Dindzāns ierosināja delegātiem atgriežoties savās vietās par to jau informēt savu vienību locekļus nekavējoties.

B. Senkēviča, informējot kongresu par savu līdzdalību Eiropas latviešu katoļu apvienības sanāksmē, teicās, ka tur raduses doma atjaunot katoļu laikrakstu Māras zemē, ko pēc pārrunām atstāja Eiropas apvienības ziņā. Vēlama aktīvāka līdzdalība katoļu žurnāla Dzimtenes Balss veidošanā. (V. Miklašēvics, B. Senkēviča u. c.), Nacionālo apziņu var saglabāt vienīgi ģimene un baznīca (J. Cakulis). A. Stikuts aicināja rast jaunus veidus, kā vēl vairāk aktivizēt apvienības darbību, tajā iesaistot jauno audzi, bet J. Dindzāns ierosināja, lai bērniem un jauniešiem domāto vielu pasniegtu vieglī saprotamā un pārskatāmā veidā. A. Budže nāk ar ierosinājumu pie vienībām dibināt studiju kopas, kas sagatavotu piemērotus referātus un pārrunas jaunatnei. Uzņemt sakarus ar vecākiem cilvēkiem un fiksēt viņu stāstus un piedzīvojumus, ko vēlāk varētu izmantot kā vēstures materiālu. Katoļu presē vairāk izcelt idejiskus rakstus par Latviju, tautas garamantām un citiem nacionālīem jautājumiem.

S. Znotiņš ierosināja latviešu katoļiem parādīt lielāku aktivitāti arī vietējās kanadiešu draudzēs, kas savukārt modinātu interesi par Latviju. B. Čevers ieteica turpmāk vairāk padomāt par dažādiem veidiem, kā atsevišķiem cilvēkiem palīdzēt individuālu problēmu risināšanā. Ir iespējams, piemēram, veciem laudīm palīdzēt vecuma pensiju lietās arī neskaidrību gadījumos ar vecuma pierādītājiem dokumentiem. Veco ļaužu izvietošana iespējama arī atsevišķās mājās, par ko valdība maksā $100.- mēnesī mājsaimniekam, bet $12.— pensionāram kā kabatas naudu.

J. Audze no Bafalo, ASV, informēja par turienes katoļu iecerēm organizēt vispārēju palīdzības fondu. A. Gertmanis informēja par pašreizējo latviešu skolu stāvokli un mācību programmām.

Valdes vēlēšanās no 19 uzstādītiem kandidātiem atteicās 6 un valdē ievēlēja līdzšinējos K. Borisu, A. Batņu, A. Budži, V. Korolkeviču un V. Miklašēvicu, bet no jauna J. Cakulu un S. Gabrānu. Revīzijas komisijā ievēlēja B. Senkēviču, A. Stikutu un A. Gertmani.

Pēc kongresa darba un starplaikā par kopēju azaidu bija rūpējušās Toronto vienības dāmas M. Lejas vadībā. Kongresā piedalījās 81 delegāts.

Sv. Miķeļa katedrāles telpās, kur risinājās kongress, bija iekārtota arī latviešu katoļu grāmatu skate un mākslas izstāde, kurā ar savām gleznām piedalījās A. Kalvāns — Daugavietis, V. Vabale, E. Vingris un A. Zvīdrs.

(Nobeigums 4 lpp.)

LATVIJA

73. n-rs. TREŠDIEN, 1964. GADA 9. SEPTEMBRĪ

Abonēšanas maksa ASV un Kanadā: par mēn. $ 1.50; 3 mēn. $ 4.50; 6 mēn. $ 8.50; par gadu $ 16.00.

Sludinājumu maksa: sludinājumu daļā $ 1.60; tekstā $ 3.20 - $ 6.40 par vienas collas slejas telpu.

Redakcija patur tiesības manuskriptus saīsināt.

Neizlietotos manuskriptus neuzglabā, bet uz vēlēšanos sūta atpakaļ, ja pievienota pastmarka.

Ar autora vārdu vai iniciāļiem parakstītajos rakstos izteiktās domas var neatbilst redakcijas viedoklim.

LAJU MISIJA II VATIKĀNA KONCILA SKATĪJUMĀ

Irma Dankere

Jaunatnei

Man bija tā privilēģija daudzus gadus strādāt ar dažādām jaunatnes grupām. Bija interesanti vērot viņu gaitas. Konstatēju, ka dažādu tautību bērni dzimtenes, t. i., bēgļu jaunatnei, pieeja dzīves jautājumiem no pietnāka, viņi paši vairāk nosvērti, ātrāk gatavi, nobriedušāki savā domāšanā, savā spriedumā, savos uzskatos. Redzēju arī vācu pēckara jaunatni, kas atgādināja no dzīves nogurušos pieaugušos. Viņi meklēja draudzību ar citiem un tomēr noslēdzās, ieslēdzās sevī. Vācu jaunatne ne tikai piedzīvojusi, ka uzlidojumos viņu mājas un pilsētas bija sakritušas drupās — sāpīgāk bijā, ka arī viņu ideāli gulēja drupās. Pagāja gadi, kamēr viņi atkal uzdrīkstējās meklēt ideālus un — tiem ticēt. Bet, ja drīkst tā izteikties, vācu jaunatnes ideāli ilgi stāvēja skapī aiz stikla.

Latviešu jaunatnei Vācijā trimdas gadi nav pagājuši tukšā: daļa no viņiem pēc vidusskolas beigšanas ir iemācījušies kādu labu amatu: par fotografiem, elektriķiem, kantora un slimnīcas darbiniekiem u.t.t. Daži ir arī ieguvuši stipendijas. Es saku daži, patiesībā tam skaitam vajadzētu būt lielākam, bet tur, kaŗā cietušajā Eiropā ar stipendijām nemētājas tik plaši apkārt, kā šinī bagātā kontinentā. Ir arī tādi, kas strādā un studē reizē. Pirms kādiem 10—12 gadiem studiju beigušiem ārzemniekiem Vācijā darbu dabūt bija pagrūti, tagad turpretim šis apstāklis ir mainījies.

Par jaunatni dzimtenē visgrūtāk runāt. Arī viņi strādā, arī viņi mācās, arī viņi savu dzīvi grib celt, cik tas viņu iespēju robežās. Tikai nealzmirsīsim to rūgto, nežēlīgo apstākli, ka tie avoti, no kuriem v i ņ i savas zināšanas smeļ, ir saindēti: sākot no pirmās dienas pamatskolā līdz izglītības nobeigšanai augstskolā — latvju jaunatne dzimtenē dzird tikai maldu un melu mācības. Par cik viņi tās uzņem vai par cik viņi immūni pret tām, par cik viņi spēj atšķirt latvisko no svešā gara, tas ir atklāts jautājums. Manuprāt, kaut kas tomēr pielīp no tā svešā, no visa tā, ko viņi dienā dzird, ko viņiem diendienā māca, jo jaunatne viegli uzņem, viegli iespaidojama, viegli veidojama. Viņiem trūkst salīdzinājuma, viņi tikpat kā nekā nezina par dzīvi, par apstākļiem brīvajā pasaulē. Viņi dzīvo kā ieslēgti svešā maldu lokā, kaut gan zem viņu kājām pašu dzimtā zeme. Tā tālā latviešu jaunatne, pati to nezinot, uzliek mums pienākumu vienmēr un visur uz mūsu pleciem sajust un nest mūsu tautas un zemes likteni un neatlaidīgi censties to atbrīvot.

☆

Gribās vēl pieskarties kādam pavisam citās dabas jautājumam, kas nesen pavīdēja sarunā ar dažiem jauniešiem. Viens no viņiem ierunājās par to, ka laika arī viņu ideāli gulēja drupās. kam gan visi latvieši šinī kontinentā esot pārtikuši, jo viņiem piederot mājas, dažāda veida uzņēmumi un veikali, automobiļi, bankas konti u.t.t., kaut gan v i s i atbraukuši uz šo zemi tukšām kabatām, tukšām rokām. Taisnība gan, tā mēs atbraucām, jo bijām zaudējuši visu, un bēgļu nometnēs pie bagātības neviens tikt nevarēja. Bet pavisam tukšā mēs tomēr neatbraucām — mēs atvedām vērtības, ko ceļa somā ielikt nevar. Atvedām vērtības, ko par naudu nopirkt nevar: mēs atvedām līdz mūsu ticību, mūsu valodu, mūsu dziesmas, mūsu kultūru, mūsu gara bagātību, to mēs atvedām šurp. Pēc samērā neilga laika mēs bijām spējīgi rīkot Dziesmu svētkus šeit nepiedzīvotā mērogā. Mūsu grāmatu apgādi laiž tirgū arvienu jaunus grāmatu klāstus, un dažās dzēs un dažādās izstādēs mūsu glezniecība un dailamatniecība vērš uz sevi vietējās sabiedrības un kritiķu uzmanību ar savu augstvērtīgo sniegumu. Tāpēc es atkārtoju, tev, mans jaunais draugs, un citiem: mēs neatnācām tukšām rokām uz šo bagāto zemi, mēs atvedām vērtīgu ciema kukuli, mēs esam spējīgi dot.

☆

Kad sarīkojumos, plašās sanāksmēs un svētkos raugos jūsu jaunajās sejās, manī mostas jautājums: „Ko gan es redzu?" Nākošos tēvus un mātes, bez šaubām, nākotnes dzīves turpinātājus un veidotājus. „Ko vēl?" Varbūt jaunus celmlaužus zinātnes laukā, jaunus ārstus, kas cīnīsies cilvēces labā, jaunus izgudrotājus varbūt, vai arī virsniekus, diplomātus, vai senātorus Kapitolā? Vai arī mūsu latviju zemes un tautas nākotnes veidotājus un vadoņus — kas gan to lai šodien zina? Bet katrs no jums iesolos savā nospraustā ceļā.

Lai par ko jūs kļūtu kā individi, v i s i jūs būsit tiltu cēlāji, tiltu atjaunotāji uz nākotni. Jaunu tiltu jāce] iespējami daudz, jauni tilti pāri lieliem ūdeņiem, tilti no kontinenta uz kontinentu, no tautas uz tautu, no jaunatnes uz vecāko paaudzi, no tevis uz mani, tilti ne no akmeņiem, dzelzs un betona, bet saprašanās un tuvināšanās tilti, kas balstīsies uz jūsu jaunajām, dzīvajām sirdīm.

Nobeigumā gribas jums dot līdz indiešu domātāja Mahatmas Gandija vārdus: Nevis ātrumā, bet gan virzienā, kurā mēs ejam, ir paliekamā vērtība.

Amerikas sistēmas spēks un vājums

„The Case for Democratic Capitalism" by H. W. Chase & P. Dolan, 148 l. p. Thomas Y. Crowel Co. (Canadā Ambassador Books Ltd.) izdevums, cena $ 5,-

Abi grāmatas autori ir ASV universitāšu profesori (Minnesotas un Delaveras) un savā darbā raudzījuši noskaidrot ASV t. s. dzīves veidu, definējot politiskās un saimnieciskās sistēmas un tās salīdzinot ar pretstatiem: fašismu, sociālismu un komūnismu. Ar zinātnisku objektivitāti autori atklāj amerikāņu dzīves veida spēku un arī tā vājumu, atzīstot, ka „intelliģentai un racionālai tautai ir jābūt veselīgai zinkārei un skepticismam par saviem svarīgākiem iestādījumiem. Tas ir vienīgais veids, kā tie var novērtēt to spēku, atklāt vājumu un . . . pieskaņot savus iestādījumus pastāvīgi mainīgiem apstākļiem. Viņi tad arī var dibināti ar tiem lepoties, ja viņu zināšanas liecina, ka spēks pārsniedz vājības," raksta autori.

AKL

Jaunatne būs brīvības tilta atjaunotāja.

LATVIAN MUSIC

Pārstāvis
DV GRĀMATNĪCA
123 HURON STR.,
TORONTO 2-B, ONT.

LP11
jauna skaņu plate
Jānis Mediņš
11 IZLASES SKAŅDARBI.

GLĀSTS
MANA SIRDS IR ATKAL JAUNA
Leonarda Daine, mēcosoprāns.
TAUTAS DZIESMU RAPSODIJA 2 vijolēm ar orķestri
Solisti: Mairita un Gunārs Larsons
UZ AUGŠU
AKA
BIRZTALIŅA
TOREIZ
DĀRZS
IR VIENS VAKARS
PIESKAŅA
MĪĻĀ SKŪPSTS
Ludmila Sepe - Eše, soprāns.
Pie klavierēm autors.
Maksā $ 6.00 + 3% takse.
Šī plate nedaudz eksemplāros dabūjama ar J. Mediņa un L. Sepes - Ešes parakstiem.

Kanadas valdība garantē

AIZDEVUMUS STUDENTIEM

Nolūks: Kanadas Studentu aizdevuma likuma mērķis ir padarīt vieglāk pieejamus bankas aizdevumus tiem studentiem, kam nepieciešams financiāls atbalsts, lai pēc vidusskolas beigšanas varētu turpināt pilna termiņa studijas universitātēs vai līdzīgās mācības iestādēs.

Kas tiesīgs pieprasīt: Katrs Kanadas pavalstnieks vai tas, kas nodzīvojis Kanadā vienu gadu un nodomājis apmesties Kanadā uz dzīvi pēc studiju beigšanas, likuma ietvaros tiesīgs pieprasīt aizdevumu. Aizdevuma pieprasītājam vai nu jābūt pilna termiņa studentam vai arī jābūt pieteiktam kādā izglītības iestādē, kas ietelp provinču atzītajos sarakstos. Viņam jāatbilst attiecīgās provinces noteiktajiem akadēmiskās kvalifikācijas kā arī financiālajiem noteikumiem.

Aizdevuma lielums: Students var saņemt, atkarā no individuālajiem materiālajiem apstākļiem, aizdevumu līdz $ 1.000 gadā, maksimums — $ 5.000 visā studiju laikā. Katras provinces piekritīgā iestāde, kur lūgumi aizdevumiem iesniedzami, noteiks aplikanta tiesīgumu un izsniegs apliecību par aizdevuma lielumu, ko students tiesīgs saņemt. Šī tiesīguma apliecība (Certificate of Eligibility) nepieciešama, pirms aplikants iesniedz valdības garantētā studentu aizdevuma pieprasījumu savai bankai.

Atmaksa: **Bezprocentu ilgtermiņa aizdevuma atmaksas periods.**
Lai palīdzētu studentiem, Kanadas valdība maksās aizdevuma procentus pa to laiku, kamēr tie turpina pilna kursa studijas, kā arī sešus mēnešus pēc studiju nobeigšanas. Pa šo laiku nekāda aizdevuma atmaksa netiek pieprasīta, nedz arī studentam jākārto kādi citi maksājumi sakarā ar aizdevumu.

Atmaksas veids

Aizņēmējies sāks aizdevuma, kā arī procentu atmaksu sešus mēnešus pēc pilna kursa studiju beigšanas. Pašreizējā procentu likme studentiem ir 5 3/4% gadā. Normāli aizdevuma atmaksas periods būs pieci līdz desmit gadu. Aizdevuma saņēmējiem tiesības atmaksāt aizdevumu daļēji vai uzreiz kurā katrā laikā.

Dzīvības apdrošinājums

Aizņēmēja nāves gadījumā Kanadas valdība uzņemas atbildību par aizdevuma atmaksu.

Kur pieprasīt aizdevumu: Studenti var iegādāties attiecīgas brošūras bankās, universitātēs un citās mācības iestādēs. Brošūrā sakopotas ziņas un saraksti par provinču iestādēm, (vai, Ontario dzīvojošiem, — universitātes un institūti), kur studenti var pieprasīt tiesīguma apliecību (Certificate of Eligibility).

Visas augšā minētās ziņas ņemtas no Canada Student Loans Act 1964 un noder vienīgi informācijai. Visi aizdevuma pieprasījumi un aizdevumu lielums izšķiramī saskaņā ar šī likuma noteikumiem.

CANADĀ STUDENT LOANS ACT

CANADA

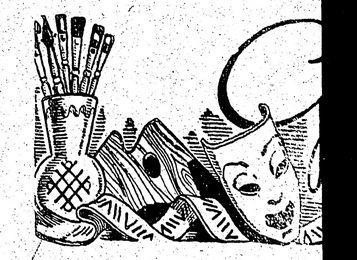

Prof. P. Ķikauka

PACEM

Kanadas pasta iestādes laidušas pārdošanā dažus jaunus pastmarku veidus, no kuŗiem kāds ir ar globa attēlu un tam apkārt aptītu platu lenti, uz kuŗas latīņu valodā uzraksts: Pacem in terris. (t. i. „mieru virs zemes"). Tas ir jauks sauklis, kas aicina nodibināt pasaulē mieru.

Varētu tikai jautāt: vai miers ir augstāks par visu un vai mieram būtu upurējamas visas citas vērtības pasaulē?

Iedomāsimies šādu gadījumu: starp divām valstīm ir izcēlies karš, kas beidzas ar vienas valsts noteiktu uzvaru un otras sakāvi. Šā notikuma sekas ir tās, ka uzvarētāja valsts diktē uzvarētajai valstij smagus miera noteikumus, bet tā ir spiesta tos pieņemt, jo nespēj vairs karot.

Tātad abas puses ir tikušas pie miera. Vienai pusei tas ir patīkams un gribēts miers, bet otrai uzspiests kapitulācijas miers, kas sevišķi grūti pārcesams, ja kapitulācijas noteikumi ir bijuši netaisnīgi (bet tādu mieru bieži mēdz diktēt uzvarētājas valstis). Ikviens netaisnīgs miers sevī slēpj nākošā kaŗa sēklu. Un tāpēc ilgstoša miera līdzšiem vajadzētu būt ne tik daudz labiem tirgotājiem un veikliem politiķiem, cik godīgiem un taisnīgiem cilvēkiem. Jo ilgstošs būs tāds miers, kas būs taisnīgs miers.

Notikumi pēc 2. pasaules kaŗa rāda, ka miera nodibināšana pasaulē svarīgs faktors ir brīvība. Kā piemēru te varminēt Baltijas valstis.

Laikā starp abiem pasaules kaŗiem (1918—1939) apbrīnojami ātri uzplauka trīs Baltijas valstis: Latvija, Lietuva un Igaunija. Šais demokratiskajās republikās valdija miers un kārtība, un dažā labā ziņā šīs valstiņas varēja būt par priekšzīmīgu paraugu dažām lielām valstīm.

Bet skaistais neatkaribas laiks bija īss. Divi fanātiski tiranni Staļins un Hitlers vienojās par prātīgu agresiju un sadalīja sa vā starpā okupējamās zemes.

1940. g. jūnijā Padomju Savienības kaŗaspēks iebruka Baltijas valstīs un okupēja tās, laužot miera līgumu, ar kuŗu Padomju Savienība „uz mūžīgiem laikiem" bija atsacījusies no Baltijas zemēm.

Okupācijai drīz sekoja ter-

Margarita Kovaļevska

Vasaras ie

Pusapslīpētas piez

Nē, patiešām, domraksts par Liepāju nekad agrāk nav rakstīts. Ne skolā, ne mājā. Esmu tikai aizpērnā ziemā, ap Ziemsvētku laiku rakstos sagrābstījusi, bet nezinu, kur atkal pametusi, atmiņu kripatas, kas līdzīgas peļu apgraužtām piparkūkām — saldām, tomēr pārāk niecīgām.

Domāju, domāju: Vakar būšu neparcīzi izteikusies: Atmiņas taču nav salīdzināmas ar papardēm. Domāju: „Arī šodien neesmu pareizi salīdzinājusi. — Nē, pareizāki teikt: Atmiņas ir kā nosūbējušas, zemē ilgi gulējušas saktas. Kasot un beržot, sāk pamazām atspīdēt visi izcilniši, ornamenta rakstiņi, — arī izbijušo seju rieviņas.

Man pat izdevās nospodrināt, tikpat kā no aizsaules izcelt, vecmāmiņas rokas mazo pirkstiņu. Savā laikā reumatisms to bija pārveidojis, saliecot un paceļot augstāk par citiem pirkstiem. Viesībās, pie kafijas galda tā saturēja tasītes. Izskatījās ļoti smalki. Laikam tādēļ, šķita, tikai mūsu vecmāmiņa prot arī smalki mazgāt, gludināt, pie reizes smalki jo smalki ar žagaru iepērt: „Tev būs klausīt!" Un mazais pirkstiņš vienmēr, vienmēr bija pacelts — kā turot tasīti . . .

Tā es varētu dziedāt no rīta

Prof. P. Kiķauka

PACEM IN TERRIS

Kanadas pasta iestādes laidušas pārdošanā dažus jaunus pastmarku veidus, no kuriem kāds ir ar globa attēlu un tam apkārt aptītu platu lenti, uz kuras latīņu valodā uzraksts: Pacem in terris. (t. i. „mieru virs zemes"). Tas ir jauks sauklis, kas aicina nodibināt pasaulē mieru.

Varētu tikai jautāt: vai miers ir augstāks par visu un vai mieram būtu upurējamas visas citas vērtības pasaulē?

Iedomāsimies šādu gadījumu: starp divām valstīm ir izcēlies karš, kas beidzas ar vienas valsts noteiktu uzvaru un otras sakāvi. Šā notikuma sekas ir tās, ka uzvarētāja valsts diktē uzvarētajai valstij smagus miera noteikumus, bet tā ir spiesta tos pieņemt, jo nespēj vairs karot.

Tātad abas puses ir tikušas pie miera. Vienai pusei tas ir patikams un gribēts miers, bet otrai uzspiests kapitulācijas miers, kas sevišķi grūti panesams, ja kapitulācijas noteikumi ir bijuši netaisnīgi (bet tādu mieru bieži mēdz diktēt uzvarētājas valstis). Ikviens netaisnīgs miers sevī slēpj nākošā kara sēklu. Un tāpēc ilgstoša miera līdzējiem vajadzētu būt ne tik daudz labiem tirgotājiem un veikliem politiķiem, cik godīgiem un taisnīgiem cilvēkiem. Jo ilgstošs būs tāds miers, kas būs taisnīgs miers.

Notikumi pēc 2. pasaules kara rāda, ka miera nodibināšana pasaulē svarīgs faktors ir brīvība. Kā piemēru te varminēt Baltijas valstis.

Laikā starp abiem pasaules kariem (1918—1939) apbrīnojami ātri uzplauka trīs Baltijas valstis: Latvija, Lietuva un Igaunija. Šais demokratiskajās republikās valdīja miers un kārtība, un dažā labā ziņā šīs valstiņas varēja būt par priekšzīmīgu paraugu dažām lielām valstīm.

Bet skaistais neatkarības laiks bija īss. Divi fanātiski tirāni Staļins un Hitlers vienojās par prātīgu agresiju un sadalīja sa vā starpā okupējamās zemes.

1940. g. jūnijā Padomju Savienības karaspēks iebruka Baltijas valstīs un okupēja tās, laužot miera līgumu, ar kuru Padomju Savienība „uz mūžīgiem laikiem" bija atsacījusies no Baltijas zemēm.

Okupācijai drīz sekoja terrors, aresti, spīdzināšanas, ekšas pārdošanā dažus jaunus kūcijas un deportācijas. Agrāpastmarku veidus, no kuriem kās brīvības tika atceltas. Zemkāds ir ar globa attēlu un tam niekus sadzina kolchozos vai apkārt aptītu platu lenti, uz kuaizsūtīja uz vergu nometnēm. ras latīņu valodā uzraksts: Visas trīs republikas iekļāva Pacem in terris. (t. i. „mieru domju Savienībā. virs zemes"). Tas ir jauks sauk- Šī Baltijas tautu traģēdija jau lis, kas aicina nodibināt pasau- ir iegājusi vēsturē, bet tās beilē mieru. gu cēlienu vēl stāv priekšā, jo

Varētu tikai jautāt: vai miers Chruščevs taisās izdarīt baltu ir augstāks par visu un vai mie- tautu g e n o c í d u (pilnīram būtu upurējamas visas ci- gu iznīcināšanu), latviešus, lietutas vērtības pasaulē? viešus un igauņus deportējot uz

Iedomāsimies šādu gadījumu: Krievijas ziemeļapgabaliem. starp divām valstīm ir izcēlies Kopš krievi okupēja Baltijas karš, kas beidzas ar vienas valstis 1940. g. ir pagājuši 24 valsts noteiktu uzvaru un otras gadi. Protams, ka pa šo laiku sakāvi. Šā notikuma sekas ir šais zemēs ir valdījis pilnīgs tās, ka uzvarētāja valsts diktē miers, jo ikviens mēģinājums uzvarētajai valstij smagus mie- nokratīt svešo jūgu būtu tikpat ra noteikumus, bet tā ir spiesta asiņaini apspiests kā Ungārijā. tos pieņemt, jo nespēj vairs ka- Bet kāds labums ir baltu taurot. tām no tāda miera, kur tās gai-

Tātad abas puses ir tikušas da iznīcināšana? pie miera. Vienai pusei tas ir Un kopš 2. pasaules kara (kas patikams un gribēts miers, bet beidzās 1945. g.) ir gan notiku- otrai uzspiests kapitulācijas si un notiek lokāli kari Azijā un miers, kas sevišķi grūti pane- Afrikā, bet valda miers (vismaz sams, ja kapitulācijas noteiku- lpp.)

Ksenija Brante un komponists Aleksandrs Okolo - Kulaks pēc koncerta Toronto. Foto JAK

Karola Dāle

ZĀLE

Manas plaukstas smaržo pēc zāles,
Kas ilgojas rasas.
Es pati kļūstu
Kā zāle.
Kāds iet man pāri
Nemanāmiem soļiem.
Varbūt tās tavu kāju pēdas?
Es esmu zāle
Līgana un likuma.
Es esmu zāle, kas ilgojas rasas
Kā tavas mīlestības maigā
Pieskāriena.

Un tālāk: „Tas pats pretinieks, kas paņēma mūsu tautu verdzībā, draud arī visai brīvajai pasaulei. Būtu dabiski gaidīt, ka tad būtu interese arī par Apspiestajām tautām Tomēr zināms, ka apspiesto balsis negrib uzklausīt. No vienas puses — brīvo pasauli sagrābušas bailes no boļševisma, no otras — egoistisks aklums. Gan deklamē, ka brīvība ir nedalāma, bet īstenībā tuvredzīgi skatās tik uz savām pašreizējām interesēm.

Kaut bieži rietumnieki lieto savās runās brīvības vārdu, īstenībā ar šo vārdu tikai iemidzina sirdsapziņu. Brīvība ir tāda vērtība, ko īsteni tur dārgu tikai tie, kas paši pieredzējuši verdzību. Ja brīvību patiesi turētu dārgu, tad taču neērīkstētu palikt vienaldzīgi pret apspiesto tautu likteni un negatavotos paši kapitulācijai, mieru ceļot augstāk par visu citu. Tāpēc apspiesto pieminēšana brīvajiem rietumniekiem liekas netaktiska miera ārdīšana. Neesošu mieru nevaram ārdīt, mēs ārdām tikai farizējisku tā ļēlošanu. Būdami likteņa nosodīti kļūt par padomju imperiālisma pirmajiem upuriem, mēs ar to pašu esam aicināti kļūt par modinātājiem tiem, kas brīvības vērtību aizmirsuši. Cīnīdamies par savu apspiesto zemi, mēs reizē veicam vēsturisku brīvības saucēju darbu. Mēs cīnāmies par pasauli, kur egoismu un brutālu varu nomaina taisnība. **Mēs cīnāmies par mieru, kurā visi būtu brīvi."** (124/125. lpp.)

Ja Kanadas pasta iestādes domātu arī turpmāk izlaist kādas jaunas pastmarkas ar uzrakstiem, tad mēs ieteiktum šādu mūsu laikmetam piemērotu uzrakstu:

„Brīvību Apspiestajām Tautām."
LIBERTATEM
NATIONIBUS
OPPRESSIS

Aicinājums latviešu gleznotājiem visos kontinentos

Apgāda Ceļinieks žurnāls Jaunā Gaita, lai iegūtu papildus līdzekļus techniskās apdares uzlabošanā, griežas pie visiem latviešu mākslinieciem — gleznotājiem, skulptoriem, grafiķiem un keramiķiem ar sekojošu lūgumu:

Esam iecerējuši Ceļojošu Jaunās Gaitas Tēlotājas Mākslas Izstādi, kas šo rudeni un ziemu apstaigātu latviešu centrus Ziemeļamerikas kontinentā.

Šajā izstādē paredzētas gleznas, grafikas, skulptūra, keramika un būtu vēlams, lai darbi būtu vieglāki svarā — tā, lai jaungaitnieki izstādi varētu pārvadāt no pilsētas uz pilsētu. Šai ziņā grafika ļoti piemērota. Lūdzam ziedot mums kaut vai vienu darbu, bet pateicīgāki būsim par vairākiem. Jaunā Gaita, tāpat kā visi Ceļnieka izdevumi, ir bezpeļņas pasākums: visi redaktori darbojas savā brīvā laikā, bieži vēlu vakaros un nedēļas nogalēs. Žurnālu rediģē, sastāda, pārraksta un saliek neliela grupiņa ļaužu, par to nesaņemdami nekādu atalgojumu. Tāpēc nu redaktoriem ir radies spars lūgt ziedojumu.

Ar gandarījumu varam atzīmēt, ka par žurnālu atzinīgi ir izteikušies kā mūsu pazīstamais rakstnieks Anšlavs Eglītis. tā arī mūsu kritiķis, pasaules apbraucējs, Jānis Rudzītis: uz „Jauno Gaitu" raugās mūsu jaunatne, jo žurnālā pulcējas mūsu jauno literātu kodols, kas atrauts no latviskās vides un tautas, izcīna un pārvar asimilācijas briesmas. Žurnāla redakcija rūpējas par kvalitātīvo standartu, lietājot kritiskas, universāli pārbaudītas metodes: iesūtītos darbus pašlaik izvērtē doktorande Valda Dreimane-Melngaile Bostonā.

Šie nedaudzie vārdi tikai tāpēc, lai illustrētu Jaunās Gaitas darbdienu.

Mīļais latviešu mākslinieki!

Ja Tu vēlies dot savu ārtavu žurnālam un palīdzēt kuplināt ceļojošo mākslas skati, lūdzu atsūti kādu, vai vairākus, savus darbus līdz šī gada 15. oktobrim. Mēs sagatavosim katalogu, atzīmēsim datus, veidosim plakātus, izsūtīsim latviešu centros, organizēsim telpas un ielogosim darbus, ja tos mums atsūtīs sarullētus. Ja Tu vari mums palīdzēt un darbus laikā atsūtīt, izstāde ar Tavu palīdzību varēs pārstaigāt Toronto, Montreālu, Bostonu, Nujorku, Čikāgu, Kalamazū un Hamiltonu. Varbūt vēl tālāk, bet to noteikti nevaram solīt. Darbus mēģināsim izlozēt, pārdot un laist tautā tā, lai savs labums atkristu ikkatram.

Mākslinieciem izstādē būs sava veida reklāma, jo visu autoru darbus minēsim afišās.

Skatītājam būs iespēja iepazīties ar mūsu mākslinieku darbiem no visiem kontinentiem.

Skatītājiem būs arī iespēja darbus iegūt savā īpašumā.

Jaunās Gaitas techniskām vajadzībām ieradīsies papildus līdzekļi.

Sākumā bija iecerēts, ka iesūtīšanas termiņš būs 10. septembris, taču techniku grūtību dēļ tagad esam vienojušies par 15. oktobri. Darbus sūtot, tos adresēt Tālivaldim Ķiķaukam, Jaunās Gaitas mākslinieciem un techniskam redaktoram, c/o Mc Master University, Hamilton, Canada.

Redakcijas uzdevumā
Tālivaldis Ķiķauka

JURIS VOLDEMĀRS BERGINS no Kalgarijas pilsētas, beidzis Manitobas universitāti ar BS gradu architektūrā. Turpmāk strādās kā līdzīpašnieks architektūras firmā Vankuverā. Ir Vinipegas latv akadēmiskās kopas loceklis. Foto I. Strauts

Opera Toronto

Sākot ar 12. septembri, O'Keefe mākslas centrā iesākas Kanadas operas sabiedrības gadskārtējās izrādes. Šogad operas sezona pagarināta, un izrādes ilgs līdz 3. oktobrim.

Operu izrādes iesāksies ar Verdi Traviatu, kuŗā galvenās lomās dziedās Maria di Gerlando (Violeta), Džons Arabs (Alfredo) un Viktors Brauns (Žermonts). Pirmizrādi (un arī pārējās) diriģēs Ernesto Barbini. Režisors Traviatas izrādēs ir Irvings Gutmans, kas iestudē operas ASV no krasta līdz krastam. Par dejām šajā operā gādā Kanadas Nacionālais balets.

Bizē Karmena atgriezīsies šogad ar Minjonu Dannu titullomā. Jaunā operdziedātāja nesen guva izcilus panākumus, dziedot galvenās lomas Nujorkas Metropolitenā, Čikāgas Liriskajā operā, Baireutas festivālā un Buenosairesas „Teatro Colon" operā.

Lai dziedātu Don Hozē, Toronto atgriezīsies pazīstamais kanadiešu tenors Džons Vikers, kas pēdējā laikā vairākkārt uzstājies Milānas Skālā, Metropolitenā un Vīnes valsts operā. Vikera piedalīšanās operas festivālā būs izcils notikums tiem, kas atcerēsies Vikera pirmsākumu Kanadas operas sabiedrībā, laikā, kad mūzikas kritiķi bija ne visai labās domās par šī jaunā tenora balss dotumiem. Karmenu diriģēs Džordžs Krams.

(Nobeigums 8. lpp.)

PROF. ALEKŠA RUBUĻA
LATVIAN LITERATURE
30 latviešu autoru
45 prozas darbi mūsu labāko tulkotāju sniegumā.
LABĀKĀ DĀVANA KATRĀ GADĪJUMĀ.
Cena $ 7,00 plūs 25¢ pasta izdevumiem.
Dabūjama tieši apgādā
DAUGAVAS VANAGS
123 Huron Street, Toronto 2-B, Ont.
kā arī visās lielākās grāmatnīcās brīvajā pasaulē.
Grāmattirgotājiem atlaide.

Margarita Kovaļevska

Vasaras ieskaņa

Pusapslīpētas piezīmes

Nē, patiešām, domraksts par Liepāju nekad agrāk nav rakstīts. Ne skolā, ne mājā. Esmu tikai aizpērnā ziemā, ap Ziemsvētku laiku rakstos sagrābstījusi, bet nezinu, kur atkal pametusi, atmiņu kripatas, kas līdzīgas peļu apgrauztām piparkūkām — saldām, tomēr pārāk niecīgām.

Domāju, domāju: Vakar būšu nepareizi izteikusies: Atmiņas taču nav salīdzināmas ar papardēm. Domāju: „Arī šodien nesmu pareizi salīdzinājusi. — Nē, pareizāki teikt: Atmiņas ir kā nosūbējušas, zemē ilgi gulējušas saktas. Kasot un beržot, sāk pamazām atspīdēt visi izcilnīši, ornamenta rakstiņi, — arī izbijušo seju rieviņas.

Man pat izdevās nospodrināt, tikpat kā no aizsaules izcelt, vecmāmiņas rokas mazo pirkstiņu. Savā laikā reumatisms to bija pārveidojis, saliecot un paceļot augstāk par citiem pirkstiem. Viesībās, pie kafijas galda tā saturēja tasītes. Izskatījās ļoti smalki. Laikam tādēļ, šķita, tikai mūsu vecmāmiņa prot arī smalki mazgāt, gludināt, pie reizes smalki jo smalki ar žagaru iepērt: „Tev būs klausīt!" Un mazais pirkstiņš vienmēr vienmēr bija pacelts — kā turot tasīti . . .

Tā es varētu dziedāt no rīta līdz vakaram, kad spodrinu atmiņas.

Toreiz taču — jā kā tas īsti bija? Toreiz, laikam, katram rokas pirkstam bija savs noteikts vārds. Mēs skaitījām: Ikšķītis— Ūtubunga, Krējuma laiža, Liegais Indriķis, Zeltnesis un—Mazais Ansītis!

Acis sagriezās pret vecmāmiņas pirkstu. Skatījās: melnās čuguna pannas, grāpīši, vecmāmiņas sastrādātās plaukstās smaidīja it visas rievas.

Jā — smaidīja. Un tajos laikos mūs, bērnus, mācīja, vienmēr atgādināja pie galda sēdēt ar taisnām mugurām, citādi mēs izaugšot greizi un kūkumaini!

Maniem brāļiem — Paulim un Leksim — mācīja piecirst kāju: „Nu parādi, vai proti taisīt kracūsi?" un man — Grietai: „Pieliec celi, taisi kniksi!" — kaut citādi bijām īsti plušķi. Skaistā māsiciņa Dade, kā iemaldījusies princese mūsu pulkā. Viņas priekšauta kruzuļīši līdz pat vakaram nezināja, kas ir traips, kabata pazina tikai mutautiņu — nevienu akmeni!

Ak jā, un kad mums bērniem no rokām nejauši izkrita maizes riciņa, tā bija steigšus pacelama un godbijīgi nomutējama, jo dieniškā maizi ik vakaru pieminējām lūgšnās un, visiem zināms, tā ir Dieva dāvana. Tā darīja vecmāmiņa, un tā mācīja māte: „Citiem nav pat kauliņa ko apgrauzt," — un to mēs zinājām it labi paši. Bijām redzējuši, cietuši badu — tur, komūnistu Krievijā.

Un nu es teikšu tā: Lai neviens nedusmojas. Viss, ko nupat, un gandriz divas nedēļas, esmu „berzusi" ir tikai kā „iekšaņa ar spīdēšanu" šī gada vasarai.

Turpinot rakstīt, centīšos atbrīvoties no savas nejaukās sīkumainības — nesvītrošu, nepārlabošu, lai tā apaļāki izveidotos teikumi, bet gan steigšos līdzi savām dienām.

Beidzot, laikam, esmu sākusi tā īsti nopietni apzināties, cik vienreizēja ir katra uzaustošā diena. Arī vakari. Vienalga, vai tie saulrietā apsarkuši, vai nosegti mākoņiem. Un naktis, kas piešķir sapņus un murgus, dod miegu un bezmiegu.

Cik daudzi no mana laika biedriem jau zem velēnām — pelnu urniņā.

Neskaitīšu. Lai viņi dus. Pēc gadiem viņi būs atmiņās uzspodrināmi, tāpat kā saktas mūsu pagātnē.

Uz brīdi gan vēl pakavēšos šajā pavasarī, lai viss labāk saliedējas, un tad ielēkšu tieši vasarā!

☆

Pavasarī bija tā, ka jutos ļoti nogurusi — izsmēlusies. Ne cepta, ne vārīta.

Jutos kā šuvēja, kas gadiem ilgi „chroniski" sakausējusi vasaras ar ziemām, neatvelkot logu aizkarus. Tāda, kas tikai dārdinājusi šujammašīnu, pielaikojusi, pārlabojusi un atkal šuvusi ballēm un modes skatēm tērpus, netraucēti varējusi ielocīt vilītēs savas domas; iztēles grezni klātos galdus, svētku mirdzumā gaismotās sejas, sadzirdēt pat dziesmas un pie reizes arī piecelties, ieskatīties savas ikdienas pannā, vai nav kas piededzis.

Jau aprīlī, un vēl agrāk, mani mocīja apziņa, ka šajā vasarā, tāpat kā iepriekšējās, būs jānosēd ar acīm krāsu podos, lai rudenī ir kas krājumā, bet domas par aizrunātām izstādēm vairs neuzmundrināja, drīzāk šausmināja.

Ko, jau atkal? Un tā pamatīgi, ar visu iejūtu un piepūli? Tupēt, locīties, pārveidot, kaut ko jaunu izdomāt? (Strādāju uz grīdas, ne pie galda. Tā man ērtāki visu pārredzēt).

Nupat, ne visai sen nopūlējos ap pasūtinājumu — iesvētību un kāzu priekam. Un tad „ziedojuma bildes," (ko es sevī gan bez pēdiņām saku)—tiem un tiem pavisam tālu — citā pilsētā arī kādiem „tiem." Kaut acīm neredzami, klāt pielikts gabaliņš no sirds. Apzinos, nekurnu, — esmu visi — tu, jūs, es un viņi — viens vienīgs mēs. Tā no „gabaliņiem," apvienojoties, vēl ilgi jo dzīvi pukstēs mūsu izklaidētās tautas sirds. Un tomēr, kā lai glābju sevī?

(Turpinājums sekos.)

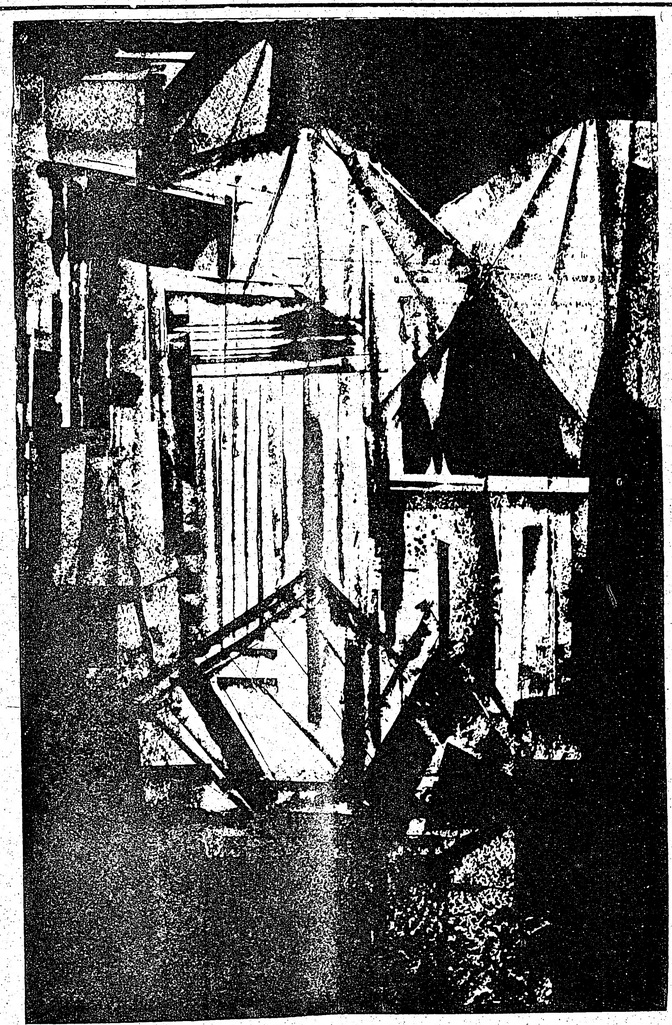

Abstract Expressions saucas mākslinieka Nikolaja Soikāna darbu reprodukciju krājums. Mapes cena ir 16 šil. un tā pasūtināma tikai pie autora: 3 The Bungalows, Pekleton Lane, Desford, Leics. England

Latviesi Kanadā

TORONTO

Laikraksta galvenais informātors R. Norītis, 135 Laird Dr., Toronto 17, Ont., tālr. 421-6074.

TLTA Sestdienas ģimnazija atsāk savu 12. mācības gadu Sv. Andreja baznīcas telpās piektdien, 11. sept., plkst. 6 vakarā. Svētbrīdi vadīs māc. A. Briedis. Pārbaudījumu un vasaras darbu nodošana no plkst. 5 līdz 6, bet līdzšinējo un jaunu audzēkņu reģistrēšanās no plkst. 5.30 līdz 6.

No 10.— 26. septembrim Toronto Centrālās bibliotēkas teātrī plkst 9 vakarā izrāda B. Parkera mūzikas reviju Rītdienas bērns. Ieejas kartes var pasūtināt pa tālr. 741—1608.

Svētdien, 27. septembrī, plkst. 9 vakarā turpat notiks Kanadas dzejnieku un rakstnieku cēliens. Piedalās Raymond Souster, M. Avison, Phyllis Webb u. c. Šī vakara atlikums domāts jauna kanadiešu literāra žurnāla „Island" atbalstam. (tālr. V. Coleman — 766-6030).

No 28. septembra līdz 3. oktobrim Toronto Centrālās bibliotēkas teātra zālē, 20 St. George ielā izrādīs II internacionālā filmu festivālā izraudzītās filmas. 28. septembrī rādīs filmas no Lielbritānijas, 29. septembrī, 1. un 3. oktobrī — no 13 dažādām zemēm. 30 septembrī izrādīs Čehoslovakijas filmas. Visas filmas ir par zinātniskiem tematiem.

Ieejas maksa vienai izrādei $1.00, 3 izrādēm — $2.75. Izrāžu sākums 8.15 vakarā, sestdienā 2.15 p. p.

Valodu un literatūras centrā, Parkdale, 1303 Queen W., 28. septembrī atklāj franču grāmatu izstādi. Apm. 400 grāmatās pārstāvēta pēdējo 3 gadu franču rakstniecība. Grāmatas atsūtītas no franču sūtniecības Otavā.

8. septembrī mūzībā aizsaukts Pēteris Cinovskis. Nelaiki pēdējā gaitā izvadīja ceturtdien, 10. septembrī, plkst. 2 p.p. no Rosar bēru nama uz Jorkas latviešu kapiem.

Māc. A. Čops Sv. Andreja baznīcā Toronto salaulājis Olgu Pētersoni un Andri Griķi. Foto JAK

IMANTS JURIS DEME beidzis Manitobas universitāti ar B. S. civilā inženiera grādu. Saistījies darbā Manitobas provinces materiālu un pētniecības izmēģinājumos. Aktīvs sabiedriskā dzīvē; ir vietējās latviešu akadēmiskās saimes loceklis.

Foto I. Strauts

Latviešu akadēmisko organizāciju kopīgi rīkotais Latvijas Universitātes gada svētku akts notiks svētdien, 27. septembrī, plkst. 5 pēc pusdienas Sv. Jāņa ev.-lut. latviešu draudzes sanāksmju telpās, 200 Balmoral st., Toronto.

Akadēmisko runu teiks Dr. agr. E. Pārups. Koncertdaļā dziedās dubultkvartets Kalvis. Ieeja pret ziedojumiem.

VERA KEIŠS
KLASISKĀ BALETA SKOLA
2319 Bloor St. West
980 O'Connor Dr. East
Informācija un audzēkņu reģistrēšanās
PL 5-6621, Toronto.

Labi izdevušās Kanadas DV šaušanas sacīkstes

Kaut laika apstākļi nebija labvēlīgi DV Kanadas šaušanas sacīkšu dienā, tomēr tās izdevās teicami.

Patīkams notikums bija jaunatnes kuplā līdzdalība.

Sacīkstes organizēja DV Toronto nodaļa, bet virsvadība piekrita DV Kanadas valdes kultūras un sporta daļas vad. A. Taubem.

Šaušanā ar mazkalibra šautenēm tehniskais vadītājs bija A. Preiss. Jaunatnes sacensības vadīja A. Civželis, bet par tiesnešiem darbojās R. Kadiķis, St. Leimanis, Edg. Breikšs, A. Beitāns, A. Krūmiņš, U. Maksiņš, A. Ints, V. Pētersons un D. Maksiņš.

Sacensības ar uzrunu ievadīja DV Kanadas valdes loc. A. Taube, bet atklāja DV Kanadas valdes pr-ka v. U. Maksiņš.

Šaušanā ar mazkalibra šautenēm uzvarēja V. Ozoliņš (Hamiltonas nod.), kas izcīnīja 140 p. (no iespējamiem 150 p.). Viņš arī izpelnījās Kanadas DV meistargodu, sacensību rezultātu kopvērtējumā ar 279 punktiem. 2. v. E. Plūdums (Bramptona) un 3. v. Z. Upīte (Hamiltona)

Otro vietu šaušanā ar mazkalibra šautenēm ieguva A. Vickops (Londona, Ont.) ar 135 p., seko J. Brakmanis (Hamiltona — 134 p.), A. Plūdums (Bramptona — 132), Z. Upītis — 130 p. un E. Plūdums ar A. Intu (Toronto nod. — 129 p.).

Vanadžu meistara godu izpelnījās Dzidra Sika (Bramptona—124 p.), seko Ērika Beitāne (Londona) un Aija Meldere (Kičenera nod.).

Vienību sacensībā vīriešu klasē trešo gadu pēc kārtas uzvaru izcīnīja Londonas nod. šāvēji (A. Vickops, A. Radziņš, O. Zeiss) iegūstot personīgā īpašumā DV Kanadas valdes ceļojošo kausu.

Kā otra labākā bija Hamiltonas DV izlase un trešo vietu izcīnīja Kičeneras šāvēji.

Jaunatnes klasē uzvaru ieguva

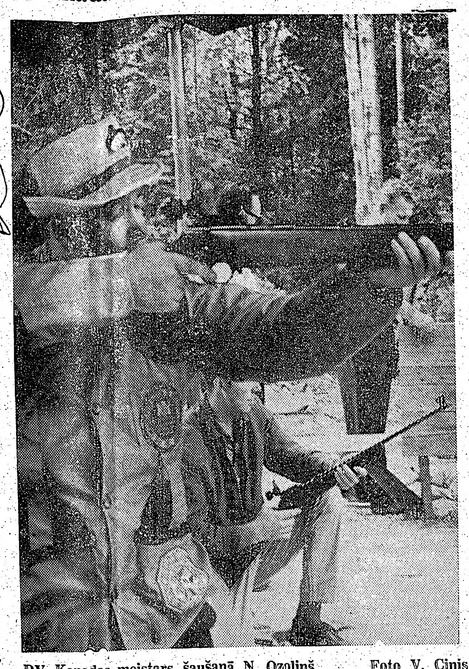

DV Kanadas meistars šaušanā N. Ozoliņš. Foto V. Cinis

A. Siks (Bramptona). Tālākās vietas ieņēma L. Kaktiņš (Manitoba) un P. Šulcs (Montreāla). 15—18 g. jauniešu klasē uzvarēja M. Šulcs (Montreāla), seko A. Zakulis (Kičenera) un E. Deksnis (Montreāla). Jaunatnes klasē pārsteiguma balvu izpelnījās Rīgas skautu vienības dalībnieks A. Leimanis.

Ārpus sacensībām pārsteiguma balvu izcīnīja J. Dundurs (Kičenera). Tālākās vietās ierindojās V. Pētersons (Kičenera) un U. Maksiņš (Londona).

Māla baložu šaušanas sacensības vadīja A. Āboliņš, un kā liels pārsteigums bija jaunieša A. Zakula (15 g.) veikums, sašaujot visus 10 baložus. 2. palika A. Vickops (9 baloži).

Sevišķi spraigas bija cīņas virves vilkšanā. Un šoreiz palaimējās Toronto nodaļas komandai (I. Zamlovskis, A. Āpše, A. Ints, J. Kāposts, R. Zīriņš).

Nodaļu sastādītās komandas aizrautīgi nodevās volejbola spēlēm, un uzvaru šoreiz izcīnīja Londonas DV komanda.

Pārsteiguma balvu par parādīto uzmanību sacīkšu notikumam izpelnījās U. Maksiņa.

Vakarā pie ugunskura, ko iedzīvināja DVCV loc. K. Purmals, apbalvoja uzvarētājus, kam balvas bija ziedojusi DV Kanadas valde, Toronto nodaļa un Dow firma.

Ugunskura programmu vadīja sacīkšu organizētājs O. Kļavenieks, un viņš veltīja arī īpašus pateicības vārdus Bērzaines saimniekiem (medn. un makšķ. klubam), kur sacensības notika. Tāpat arī tencināja visus sacensību sekmētājus.

Ziedonis Upītis ar humoristisku stāstījumu un dziesmu ienesa ugunskura programmā patīkamu pārsteigumu.

Iecerētā zaļumballe vēso laika apstākļu dēļ nepadevās, bet deju mīļotāji līksmojās līdz rīta gaismai Bērzaines sarīkojumu namā.

Tur vakara programmas ievadījumā runāja K. Purmals par iegūtiem iespaidiem apciemojumā Vāczemē Hamburgas Dziesmu svētku laikā.

Toronto nod. vanadzes pr-ces R. Zamlovskas vadībā un nodaļas nama pārzinis K. Jostiņš rūpējās par viesu pacienāšanu ar ēdieniem un atspirdzinājumiem.

Ballē spēlēja E. Zakuļa vadītais orķestris no Galtas. Vanadžu rīkotā loterijā šoreiz laimesti tika Rudītei Gulbei un K. Purmalim.

Sarīkojums pulcināja vairāk kā 100 dalībniekus, kuru vidū redzēja arī tālus viesus no latviešu kolonijām Kanadā un ASV.

Sacīkstēs aktīvi piedalījās arī Tērvetes un Rīgas skautu vienības locekļi.

KANADAS...

(Pārnesums no 1. lpp.)

Katoļu dienu pirmais posms noslēdzās ar saviesīgu vakaru Kolumbus zālē, kas bija pulcinājis ap 200 viesu un kongresa dalībnieku.

Svētdienas rītā vairāk kā 200 baznīcnu pulcējās svinīgā dievkalpojumā. Ņumen kluba baznīcā. Dievkalpojumu vadīja prāv. N. Trepša piedaloties prāvestiem A. Pekšem, S. Mozgam un tēvam Jānim. Dievkalpojumu kuplināja katoļu koris diriģenta V. Rundāna vadībā.

Labi apmeklēts bija arī operdziedātājas Ksenijas Brantes koncerts, kurā viņa komponista A. Okolo - Kulaka pavadījumā dziedāja latviešu komponistu darbus un vairākas operu ārijas.

Katoļu dienas izskaņai pirmdien, 7. septembrī notika izbraukums uz laukuļu īpašumu Mežciemā.

R. N.

DARBA TALKAS LATVIEŠU NAMĀ

notiek otrdienas un ceturtdienas vakaros, pieteikšanās uz vietas, 922-2931, vai pie R. Skujiņa RO 7-9964, vai A. Stilguta HU 1-0431.

NIAGARA

Latviešu sestdienas skolā mācības sāksies šī gada 12. septembrī, pl. 10, tautieša M. Vabala mājā, 176 St. James St.

Mācību gadu ievadīs ar svētbrīdi un sekojošu profesora A. Rubuļa referātu: „Latviešu tautas izcelsme un tās valoda."

Šinī mācību gadā darbosies skolas pārzinis P. Dūms, skolotāja E. Steinbacha un pirmskolā skolotāja A. Ivsiņa.

LASĪTAJU ZIŅOJUMI

PIEZĪMES PIE DR. AGR. J. ZARIŅA RAKSTA IESKATS PRĒRIJU LAUKSAIMNIECĪBĀ

Raksts lasās diezgan patīkami, ja vien tas vairāk būtu pamatots uz Valsts statistiskā biroja datiem.

Autora konstatējums, ka prēriju lauksaimniecība attīstījusies pēc 2. pasaules kara, neatbīst statistiskiem datiem: prīekškara gados govslopu skaits bija ap 8 milj 1946. — 1950. — ap 9 milj., 1960. g. — ap 12 milj.; kviešu ražots: pirms kara (1928. g.) 544 milj. bušeļu, kara gados: 1940. — 514 milj., 1942. — 529 milj. Kara laikā prēriju lauksaimniecībā ieguldīts vairākkārt lielāks kapitāls par autora minētiem 62 milj. dolariem: tikai Manitobas provincē vien 1940. g. ieguldīts 343 milj. dol., 1960. g. — 1034 milj. dol.

Pēc kara nav bijuši ierobežojumi lauksaimniecības ražošanā, bet gan dažu lauksaimniecības produktu uzpirkšanā.

Zemas kviešu cenas bija dažos gados noteicošais faktors kviešu eksportā: 1938. g.par bušeli kviešu maksāja 62 centi, kamēr 1953. g. $1.82. Attiecīgi eksports 1937. g. bija 96 milj. bušeļu, 1953. g. — 386 milj.

Krize liellopu tirgū iesākās nevis 1949. g., bet 1952. gadā, kad Saskačevanas provincē izplatījās lopu nagu un mutes sērga. Pēc pāris gadiem tā gan izbeidzās, bet tirgus ar Savienotajām Valstīm pilnos apmēros vēl nav atjaunojies.

Ja laukus atstāj neapstrādātus, tad tā nav papuve, bet latviešiem tik pazīstamais vārds — atmata. Papuve Latvijā bija ziemājiem sagatavojams lauks. Kanādas apstākļos kādu laukŭ neapsēj, bet atstāj papuvē (summer fallow), tāpēc ka tanī ar attiecīgu apstrādāšanu uzkrāj vairāk mitruma, izskauž nezāles un uzlabo zemes struktūru.

Nekad nav lemts, ne domāts par visu Kanadas papuvju pārvēršanu zālājos, bet kā vēlamu atzīst lauku augu sekā ietilpināt zālājus.

Īpaša komisija, kuŗā darbojas speciālisti, pēta Kanadas saimniecību un paredz prēriju provincēm nākotni, gaļas lopos, jo vērša un teļa gaļas patēriņš pēdējos 10 gados ievērojami kāpis: 1950.— 1954. g. gadskārtējais patēriņš ir bijis 954 milj. mārc., 1960. g. tas sasniedzis 1,4 miljardus mārc., pie kam 61 proc. patērējušas Kvebekas un Ontario provinces, kas tur galvenokārt piena lopus.

Uz 1964. g. 1. janvāri prēriju provincēs zem papuves nav bijis 59 milj. akru, bet gan ap 25 milj. akru. 59 milj. iegūst, ja saskaita neuzlabotās (unimproved land) platības, kur ietelp krūmāji, purvāji, staignāji u. c.

Nevaru pievienoties raksta autoram, ka lauku jauniešu plūsana uz pilsētām apstājusies. Šo plūsmu veicina, pirmkārt, strauja lauksaimniecības mechanizācija (Manitobas provincē vien: traktoru skaits bija 1940. g. 22.000, 1960. g. — 60.000; kombaiņu attiecīgos gados 1700 un 21.000). Lielāku farmu rašanās uz mazāko lēses (1940. g. farmas caurmērā bija 290 akru, 1960. g. — 400 akrų, farmu skaits attiecīgos gados: 58.000 un 45.000. Sakarā ar to laukos dzīvojošo skaits no 35 proc. 1940. g. samazinājies turpat uz 15 proc. šinī gadā.

Lauksaimnieki ir izlietojuši pieaugoši kreditu un kapitāla ieguldījums Kanadā no 1941. g. līdz 1961. gadam pieaudzis par 373 proc.

O—rs

GENERĀLKONSULS
Mr. R. N. BRYSON
Toronto, tel. 927-5661.
1130 BAY ST.

KONSULS
VILIS TOMSONS
Tel. RE 8-7798, Montreal, P. Q.
5210 VICTORIA AVE., APT. 16

ALEKSANDRA KĀNBERGA
RAKSTU DARBU BIROJS
65 Ferrier Ave., Toronto,
(pie Danforth & Carlaw)
Tel.: HO 3-2667

ANDREJSONS
APDROŠINA.
HI 7-4323

PATEICĪBA

Izsakām sirsnīgu paldies par ikkatru ziedu, par mierinošiem vārdiem, par līdzjūtību un par aizlūgumiem prof. B. Kokinam, Tēvam Jānim, prāvestam S. Mozgam un visiem tautiešiem, tuviem un tāliem, kuŗi gan personīgi vai rakstveidā sniedza mums garīgo stiprinājumu mūsu smago bēdu un ciešanu laikā. — Organizācijām: Latviešu Kreditbankai, KLKA-bas kopai, par izjūstiem vārdiem un atzinību, un sieviķi Dainas un KL KA-bas koriem par pēdējā goda parādīšanu, ar karogu un goda sardzi izvadot mūsu mīļo dēlu, brāli un svaini Ēvaldu uz pēdējo dusu.

Zariņu ģimene un piederīgie Hamiltonā, Toronto un Detroitā.

LATVIEŠU NAMS
491 College St.
Toronto 4.
922-2931

SARĪKOJUMU KALENDĀRS

TORONTO

27. septembrī — pl. 5 p.p. Sv. Jāņa ev.-lut. latviešu draudzes sanāksmju telpās 200 Balmoral st. Latvijas Universitātes gada svētku akts.

8. oktobrī — plkst. 8,30 vakarā Normas Auziņas (vijole) un Ronalda Leonarda (čello) koncerts Unitāriešu baznīcas zālē. Koncertapv. sarīkojums.

17. oktobrī — Krizantēmu balle Latviešu namā, TLB dāmu komitejas sarīkojums.

18. oktobrī — Toronto baptistu draudzes 13. gada svētki Walmer Road dievnamā plkst. 3.

23. oktobrī — inženieŗu balle Park Plaza hotelī, sākums pl. 7,30 vakarā.

24. oktobrī — plkst. 7,30 vakarā vīru koŗa Junda koncerts Parkdale Collegiate zālē. DV nod. sarīkojums.

No 24. oktobŗa — 1. novembrim Arnolda Nuliša gleznu izstāde Sv. Jāņa baznīcas zālē, 200 Balmoral.

31. oktobrī — plkst. 17,30 Čikāgas Piecīšu vakars Latviešu namā.

No 31. oktobŗa — 7. novembrim Margaritas Kovaļevskas gleznu izstāde DV namā, 123 Huron ielā.

5. novembrī — plkst. 8,30 vakarā Valijas Melliņas (mecosoprāns) un Verenas Stelpas - Dambrānes (klavieres) koncerts Unitāriešu baznīcas zālē. Koncertapvienības sarīkojums.

7. novembrī — plkst. 7,30 vakarā TLB rīko Mārtiņu balli Toronto Latviešu nama zālē.

SV. KATARINES

12. septembrī — plkst. 7,30 Atlanta kluba telpās St. Cath. M. M. kluba balle.

HAMILTONA

3. oktobrī — plkst. 6,30 vak. Hamiltonas DV gada svētki Connaught viesnīcas Kristallu balles zālē.

17. oktobrī — pl. 7.30 HLMMK sarīkojums — balle Reinbow zālē Sanford un King ielu krustojumā.

14. novembrī — plkst. 6,30 vak. 18. novembŗa svinības Connaught viesnīcas Sheraton zālē. Rīkotāji: Jaunatnes pulciņš, Latv b-ba un DV nodaļa.

Jauniešu iesvētības Montreālas latviešu Trīsvienības ev.-lut. draudzē. No kreisās uz labo: Vecmanis Jānis, Vecmanis Māris, draudzes mācītājs A. Voitkus, Ingrida Trenče, Juris Kalnavarns, Māris Sukse, Ronalds Zālīte; 2. rindā no kr.: Jānis Kazaks, Algirts Tomsons un Guntis Ulmanis.

Dz

JAUNATNES AUDZINĀŠ

Lai arī ar novēlošanos, tomēr Ziemeļkalifornijas latviešu organizācijas un draudzes ir atzinušas, ka tās nākotnē spēs pastāvēt un darboties tikai tad, ja būs jaunā maiņa.

Vērojumi arī rāda, ka jauno maiņu dod galvenokārt tikai latviešu skolas un tās jaunatnes organizācijas, kuŗām ir noteikta audzināšanas programma un kvalificēti vadītāji un audzinātāji.

To ievērojot, organizācijas un draudzes jaunatnes audzināšanu ir izvirzījušas pirmajā plāksnē, veltījot šim darbam vairāk līdzekļu un pūļu kā līdz šim.

Daugavas Vanagu apvienība ir iedzīvinājusi vanadzēnu kustību, Oklandes latviešu draudzes māc. G. Kness-Knezinskis vada latviešu biedrības papildskolu un tajā cenšas iesaistīt visus draudzes locekļu bērnus un sniegt tai visu draudzes iespējamo materiālo atbalstu.

Ziemeļkalifornijas latviešu draudze ir saistījusi jaunās paaudzes māc. Ivaru Gaidi, kuŗa galvenais pienākums ir jaunatnes reliģiskā un latviskā audzināšana.

Ir pagājis tikai gads, kopš māc. Gaide stājās pie savu pienākumu pildīšanas. Viņam darbs bija jāsāk no pašiem pamatiem, kas prasīja daudz pūļu, tiešī organizātoriskobarbu veicot. Viņa pūliņu rezultātā ir izveidota draudzes skola Sanfrancisko, Kristīgais jaunatnes pulciņš un kultūras kursi visai Ziemeļkalifornijas latviešu jaunatnei skolu Apzinos, brīvlaikā.

Sarunā māc. I. Gaide par savu darbu, panākumiem, grūtībām un iecerēm pastāstīja:

„Par pan
gadā varam
parādījuši s
virzienā, nek
Kultūras ku
riem un
darbojās: E
ziņš, S. Ru
Silis, O.
dorfs, G. St
Balodis un
ka jaunatne
viešu ku
dziesmām u
ja jauniešī,
ceļu mēroj
sos „neviens
māti jauni
vības gada
būt klausīti
interese. Pa
tu, no tiem
kursu dien
mērā katrr
jauniešu. 3
tiem pietei
domes rik
šu vasaras
liels skaits
sā brauks
jaunatnes
Jauniešos
cēties, māc
apzinu, ka
viešu tau
daļai jaun
valodas zi
prot apmēr
tie, kas m
Dažiem ir
sarunāties,
zīmes, ka
latviešu v
Darba pa

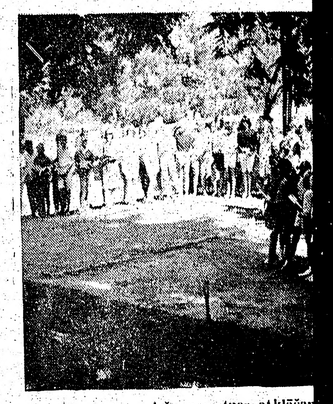

Bērnu un jauniešu nometnes atklāšan

PA ATVĒ

KLINTIS UN MEŽI

Gaspē pussala Kvebekas provincē ir mežonīgas dabas ar pirmatnēju mežu, kur vietām ir bērziņi ar pamazām eglītēm, citur tikai krūmi, bet dažās vietās krietni koki. Apkārt salai ir tikai viens autoceļš ap 550 jūdžu, lai gan arī mazāki grantēti celiņi vietējām vajadzībām ir šur tur izveidoti. Ceļš vijas gandrīz tikai pa okeana malu, kur vietām vairāk simtu pēdu stāvi krasti no sarkanā smilšakmens. Sevišķi skaistas klintis ir pie Perses miestiņa, netālu no Gaspē pussalas, tālākā punkta okeanā. Šīs klintis tik daudz fotografētas un gleznotas, ka gandrīz kļuvušas par simbolu Gaspē pussalai. Okeanā atrodas Bonaventura sala, kas ir putnu paradīze. Tur tik daudz putnu, ka uz salas gandrīz nav brīvas vietas. Taisot ceļu Gaspē, nav daudz domāts par to, kā to padarīt līdzenāku un autobraucējiem izdevīgāku. Dažā vietā ceļa slīpums ir tik liels, ka jābaidās, vai motors spēs uzvilkt, un ceļa līkumi tik strauji, ka var sagaidīt, ka pretimnākošā mašīna varētu uzbraukt virsū. Ceļi gandrīz stāvāki kā augstajos Rokiju kalnos. Ciemu te daudz, bet

tie atrodas tikai ceļa abās pusēs. Apdzīvoto vietu vārdi ir gari, dažreiz četros vārdos uzrakstīti, bet nezinātājam gandrīz neizrunājami, jo daļa ir indiāņu vārdi, daļa franču, bet mazākumā angļu nosaukumi. Iedzīvotāju lielākā daļa nodarbo-

Dzīve Savienotās Valstīs

GENERĀLKONSULS
Mr. R. N. BRYSON
Toronto, tel. 927-5661.
1130 BAY ST.

KONSULS
VILIS TOMSONS
Tel. RE 8-7798, Montreal, P. Q.
5210 VICTORIA AVE., APT. 16

ALEKSANDRA KĀNBERGA
RAKSTU DARBU BIROJS
65 Ferrier Ave., Toronto,
(pie Danforth & Carlaw)
Tel.: HO 3-2667

ANDREJSONS
APDROŠINA.
HI 7-4323

neuzlabotās (unimproved land) platības, kur ietelp krūmāji, purvāji, staignāji u. c.

Nevaru pievienoties raksta autoram, ka lauku jauniešu plūšana uz pilsētām apstājusies. Šo plūsmu veicina, pirmkārt, strauja lauksaimniecības mechanizācija (Manitobas provincē vien: traktoru skaits bija 1940. g. 22.000, 1960. g. — 60.000; kombaiņu attiecīgos gados 1700 un 21.000). Lielāku farmu rašanās uz mazāko lēses (1940. g. farmas caurmērā bija 290 akru, 1960. g. — 400 akru, farmu skaits attiecīgos gados: 58.000 un 45.000. Sakarā ar to laukos dzīvojošo skaits no 35 proc. 1940. g. samazinājies turpat uz 15 proc. šinī gadā.

Lauksaimnieki ir izlietojuši pieaugoši kreditu un kapitāla ieguldījums Kanadā no 1941. g. līdz 1961. gadam pieaudzis par 373 proc.

O—rs

PATEICĪBA

Izsakām sirsnīgu paldies par ikkatru ziedu, par mierinošiem vārdiem, par līdzjūtību un par aizlūgumiem prof. B. Kokinam, Tēvam Jānim, prāvestam S. Mozgam un visiem tautiešiem, tuviem un tāliem, kuŗi gan personīgi vai rakstveidā sniedza mums garīgo stiprinājumu mūsu smago bēdu un ciešanu laikā. — Organizācijām: Latviešu Kreditbankai, KLKA-bas kopai, par izjūtiem vārdiem un atzinību un sevišķi Dainas un KLKA-bas koŗiem par pēdējā goda parādīšanu, ar karogu un goda sardzi izvadot mūsu mīļo dēlu, brāli un svaini Evaldu uz pēdējo dusu.

Zariņu, ģimene un piederīgie Hamiltonā, Toronto un Detroitā.

LATVIEŠU NAMS
491 College St.
Toronto 4.
922-2931

JUMU KALENDĀRS

No 31. oktobra — 7. novembrim Margaritas Kovaļevskas gleznu izstāde DV namā, 123 Huron ielā.

5. novembrī — plkst. 8,30 vakarā Valijas Melliņas (mecosoprāns) un Verenas Stelpas - Dambrānes (klavieres) koncerts Unitāriešu baznīcas zālē. Koncertapvienības sarīkojums.

7. novembrī — plkst. 7,30 vakarā TLB rīko Mārtiņu balli Toronto Latviešu nama zālē.

SV. KATARINES

12. septembrī — plkst. 7,30 Atlanta kluba telpās St. Cath. M. M. kluba balle.

HAMILTONA

3. oktobrī — plkst. 6,30 vak. Hamiltonas DV gada svētki Connaught viesnīcas Kristallu balles zālē.

17. oktobrī — pl. 7.30 HLMMK sarīkojums — balle Reinbow zālē Sanford un King ielu krustojumā.

14. novembrī — plkst. 6,30 vak. 18. novembra svinības Connaught viesnīcas Sheraton zālē.. Rīkotāji: Jaunatnes pulciņš, Latv b-ba un DV nodaļa.

JAUNATNES AUDZINĀŠANA ZIEMEĻKALIFORNIJĀ

Lai arī ar novēlošanos, tomēr Ziemeļkalifornijas latviešu organizācijas un draudzes ir atzinušas, ka tās nākotnē spēs pastāvēt un darboties tikai tad, ja būs jaunā maiņa.

Vērojumi arī rāda, ka jauno maiņu dod galvenokārt tikai latviešu skolas un tās jaunatnes organizācijas, kuŗām ir noteikta audzināšanas programma un kvalificēti vadītāji un audzinātāji.

To ievērojot, organizācijas un draudzes jaunatnes audzināšanu ir izvirzījušas pirmajā plāksnē, veltījot šim darbam vairāk līdzekļu un pūļu kā līdz šim.

Daugavas Vanagu apvienība ir iedzīvinājusi vanadzēnu kustību, Oklandes latviešu draudzes māc. G. Kness-Knezinskis vada latviešu biedrības papildskolu un tajā cenšas iesaistīt visus draudzes locekļu bērnus un sniegt tai visu draudzes iespējamo materiālo atbalstu.

Ziemeļkalifornijas latviešu draudze ir saistījusi jaunās paaudzes māc. Ivaru Gaidi, kuŗa galvenais pienākums ir jaunatnes reliģiskā un latviskā audzināšana.

Ir pagājis tikai gads, kopš māc. Gaide stājās pie savu pienākumu pildīšanas. Viņam darbs bija jāsāk no pašiem pamatiem, kas prasīja daudz pūļu, tieši organizātorisko darbu veicot. Viņa pūliņu rezultātā ir izveidota draudzes skola Sanfrancisko, Kristīgais jaunatnes pulciņš un kultūras kursi visai Ziemeļkalifornijas latviešu jaunatnei skolu brīvlaikā.

Sarunā māc. I. Gaide par savu darbu, panākumiem, grūtībām un iecerēm pastāstīja:

„Par panākumu aizvadītajā gadā varam ieskatīt to, ka esam parādījuši spējas brist pretējā virzienā, nekā laika straume nes. Kultūras kursi, kuros par lektoriem un diskusiju vadītājiem darbojās: E. Reinberga, L. Bērziņš, S. Rubene, J. Klīdzējs, T. Sīlis, O. Krātiņš, V. Nollendorfs, G. Stumbrs, A. Savele, L. Balodis un L. Gaide, pierādīja, ka jaunatnei ir interese par latviešu kultūras problēmām, dziesmām un tautas dejām. Bija jaunieši, kas 90 jūdžu gaŗu ceļu mēroja un neiztrūka kursos nevienu reizi. Kursi bija domāti jauniešiem no 15.—21. dzīvības gadam, bet tajos varēja būt klausītāji visi, kam tik vien interese. Pavisam bija 80 kursantu, no tiem 52 jaunieši. Astoņās kursu dienās reizi nedēļā caurmērā katrreiz piedalījās ap 40 jauniešu. 30 jauniešu no kursantiem pieteicās uz Jaunatnes padomes rīkoto bērnu un jauniešu vasaras nometni un tikpat liels skaits kopīgi vienā autobusā brauks uz Rietumu krasta jaunatnes dienām Portlandē. Jauniešos ir radīta interese pulcēties, mācīties un priecāties ar apziņu, ka visi pieder pie latviešu tautas. Protams, vienai daļai jauniešu ir vājas latviešu valodas zināšanas. Latviski lasīt prot apmēram puse, galvenokārt tie, kas mācījās latviešu skolās. Dažiem ir grūtības pat latviski sarunāties, bet ir cerības un pazīmes, ka viena daļa no viņiem latviešu valodu iemācīsies.

Apzinos, ka priekšā ir ārkārtīgi grūts darbs, bet arī to, ka panākumus var gūt tikai ar darbu."

Darba panākumos varēja ieskatīties arī kursu noslēguma vakarā, 22. augustā, Sanfrancisko, kur jaunieši paši veica visu technisko sarīkojuma izkārtojumu un sniedza priekšnesumu programmu.

Vakaru ievadīja māc. I. Gaides vadītais svētbrīdis un pārskats par kursu norisi. Centīgākie kursanti saņēma balvas.

Dejoja jaunā baletdejotāja Ieva Turjāne un jaunais pianists Dainis Turaids rādīja savu virtuozo klavieru spēli, ko viņš guvis mūzikas studijās Eiropā — Vīnē. Abi jaunie mākslinieki saņēma brāzmainus aplausus un pārliecinoši ar saviem dotumiem rādīja, ka aug jauni latviešu mākslinieki.

Jautrajā priekšnesumu daļā kursanti uzstājās ar tautas dejām un jautriem uzvedumiem un pārliecinoši ar saviem dotulabi sagatavota, tur ietilpinātais humors un asprātības bija labas gaumes robežās.

Sekojošā ballē valsis mainījās ar tvistu.

Otrā dienā sākās vienas nedēļas nometne. Tā jau trešo gadu notiek Klusā okeana piekrastes sarkankoku mežā pie Oksidentāles pilsētiņas.

Nometni vadīja māc. I. Gaide, nometnes mācītājs G. Kness-Knezinskis. Nometnē piedalījās 115 dalībnieku, no tiem bērnu un jauniešu 89, kas bija sadalīti 3 zēnu un 4 meiteņu grupās ar atsevišķiem vadītājiem.

Vadītāji bija: L. Stabulis, E. Elstiņš, J. Jēkabsons, L. Gaide, R. Slavinska, H. Jēkabsone, H. Gulbe un jaunie palīgi — P. Ozols, J. Zalte, I. Bērziņš, L. Blāķe, G Zalte, Ieva Turjāne.

Nometnē izveidoja nodarbību grupas arī pēc bērnu interesēm un spējām. Iznāca nometnes ziņu biļetens, notika trīs ugunskura vakari ar priekšnesumiem, karnevāls un deju vakari.

Pēdējo ugunskuru vadīja H. Bergs un stāstīja labi pārdomātu un interesantu ugunskura stāstu.

„Paturot prātā latvisko audzināšanas mērķi, šī nometne bija kā organizēta atpūta bērniem, pirms tie atkal uzsāk skolas gaitas. Ar panākumiem un visas nometnes darbības norisi esmu ļoti apmierināts, kā noritēja un ieceres realizējās labāk nekā biju iedomājies," izteicās nometnes vadītājs māc. I. Gaide, nometni slēdzot.

T. Sīlis

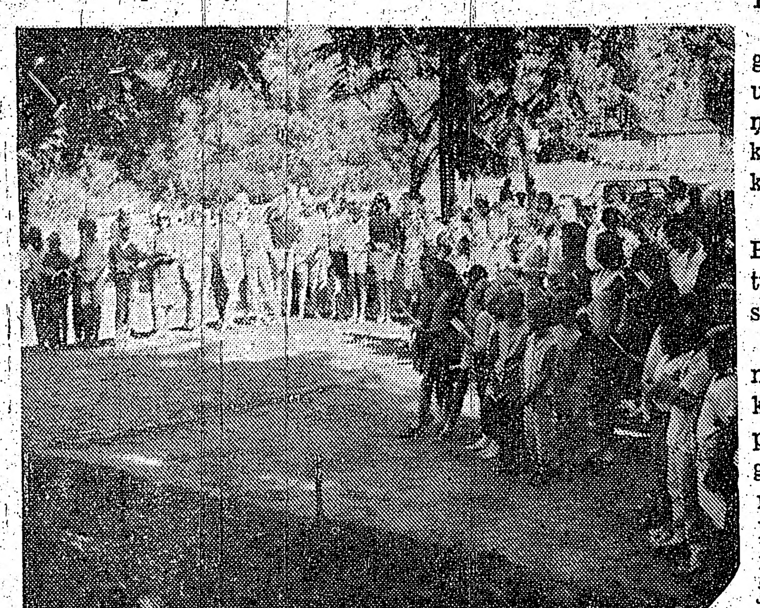

Bērnu un jauniešu nometnes atklāšana Ziemeļkalifornijā

ČIKĀGAS LATVIEŠU BĒRNU SVĒTKI

Latvijas karodziņiem rokās, Čikāgas latviešu bērni sāka gājienu Miller Meadows Grove laukumā, 30. augustā, plkst 11. Kad dalībnieki bija novietojušies, sākās svētku akts, kuŗā svētrunu teica prāvests B. Baginskis. Skolotājs Hermanis Kreicers, Čikāgas latviešu skolas ilggadīgais vadītājs un darbinieks, bērniem pastāstīja par satiksmes līdzekļiem un kā tie iespaido mūsu dzīvi. Bērnus vēl apsveica Jaunatnes pulciņa priekšnieks Jānis Plūme. Divi skolas apmeklētāji ierunāja sveicienus jaunatnei Latvijā. Aktu noslēdza Latvijas himna. Pēc tam bērni devās uz 12 novietnēm izmēģināt veiksmi dažādās fiziskās un gara nodarbībās.

Svētkus rīkoja Latviešu skola, palīdzēja šādas organizācijas:

Baptistu draudze; Ev. lut. Ciānas draudze; Ev. lut. Jāņa draudze; Čikāgas Latviešu b-ba; DV Čikāgas apvienība; Čikāgas Latviešu Organizāciju apvienība ar tās Radio raidījumu komiteju; Jaunatnes pulciņš; Studentu Korporāciju kopa; Studenšu Korporāciju kopa; LKS apvienības „Dzintars" Čikāgas kopa; Konkordiju Čikāgas kopa; Skautu Staburaga vienība; Gaidu Gaujas vienība; Mazputniņš.

Līdzekļus balvām bija ziedojušas korporācijas Tālavija un Fraternitas Livonica, Latviešu b-ba, DV apvienība, Čikāgas Korporāciju kopa un individuāli svētku labvēļi.

Pirmo palīdzību sniedza Dr. Ruta Medene un Dr. Vidvuds Medenis.

Noslēgumā skolas darbinieki pateicās visām draudzēm, organizācijām un atsevišķām personām par pielikto darbu un ziedotiem līdzekļiem. Pēc pavirša aplēsuma svētku ienākumi šogad pārsnieguši pagājušā gada ienākumus.

GRAND RAPIDI (MIČ.)

Daugavas vanadžu kopa pelna uzslavu par š. g. 30. augustā dzejniekam Vilim Plūdonim veltītu sarīkojumu. J. Rumberga bija veidojusi dzejnieka portretu. Sarīkojumu ievadīja L. Karlsone ar klavieŗu mūziku. Sekoja skolot. Z. Lapsiņas apskats par V. Plūdoņa dzīvi un darbiem. Deklamēja L. Kornete, J. Puriņš, I. Birze, M. Roziņa un E. Brūna. Patīkamu pārsteigumu ar dziesmu klāstu klausītājiem sagādāja viesis tenors P. Lielzuika no Kalamazū. Noslēgumā programmas izpildītājiem un apmeklētājiem pateicās vanadžu kopas priekšniece E. Brūna.

● Vera Siliņa, kuŗa savā privātā studijā apmācīja jaunos klavierniekus, sakarā ar pārcelšanos uz citu pilsētas daļu studijas darbību izbeigusi. Klavieres viņa uzdāvinājusi Grand Rapidu latviešu sieviešu korim „Atbalss". V. Siliņa ir šī koŗa diriģente.

● Grand Rapidu Latviešu biedrības dāmu komitejas rīkotais vasaras atvadu sarīkojums š. g. 29. augustā biedrības telpās bija radījis diezgan dzīvu atsaucību. Sarīkojumā Ineses Paegles vadībā bija baleta priekšnesumi. Vita Liepiņa spēlēja klavieres un Rita Baumane dziedāja. Sarīkojuma noslēgumā bija mantu izloze un saviesīgs vakars.

● Š. g. 22. augustā māc. Kr. Hermanis Grand Rapidu un apkārtnes latviešu ev. lut. baznīcā salaulāja polit. zinātņu studenti Ilzi Riekstiņu ar stud. Aldi Puriņu. Līgava pieder korporācijas Daugaviete, bet līgavainis Letonijas saimei.

Jauniešu iesvēte Losandželosā. Uzņēmumā 1. rindā no kreisās: Madara Ābele, Anita Krūkle, Maijrita Vārna, Dace Teteris. 2. rindā draudzes priekšnieks Juris Šteinbergs, māc Elmārs Caune, Helmuts Mucenieks un vies is mācītājs Jēkabs Osis.

NUJORKA

Mūsu Ņujorkas redakcijas vadītāja red. V. Irbes jaunā adrese ir: 4035 Rombouts Ave., BRONX, N. Y. 10466. Tālrunis 994-7917.

● Ņujorkas latviešu ev. lut. draudzes lauku īpašuma pārzinis J. Bole nodomājis no saviem pienākumiem atteikties. Draudze meklē vecāku pāri īpašuma uzraudzīšanai un pārvaldīšanai. Arī Ņudžersijas latviešu biedrība meklē īpašuma un nama uzraugu īpašumam Priedainē.

● Ņujorkas DV apvienības mēneša sanāksme sestdien, 26. septembrī pl. 8 vak. Jorkvilles telpās paredzēta ar Jāņa Ziemeļnieka un Valdas Mooras dzeju vakaru. Teicēja būs Tonija Kalve. Vakarā notiks arī gleznu izloze, kuŗas atlikums paredzēts 14. jūnija ziedojumu akcijai.

● Ņujorkas latviešu biedrības priekšnieks A. Homičs ar dzīves biedri atvaļinājumu pavadījis Mičigenā un Kanadā. Homičs ļoti atzinīgi vērtē Toronto latviešu namu un Sv. Jāņa draudzes jauncelto dievnamu.

I.

ČIKĀGA

● Čikāgas Latviešu biedrības 1964./1965. g. koncertu sezonā, paredzēti vairāki izcili koncerti, kuŗos viesosies vijolnieks Olafs Ilziņš, čellists Ingus Nāruns, flautists Arnolds Šturms, tenors Pēteris Lielzuika, komponists Valdemārs Ozoliņš, pianiste Vera Leinvebere.

● Tiklīdz būs izkārtoti koncertu datumi, abonementa kartes būs pārdošanā.

● Š. g. 19. un 20. septembrī Čikāgas Latviešu namā notiks gleznotāja Ernesta Priedītes gleznu izstāde.

Atklāšana 19. sept. pl. 5 pp. Izstāde būs atvērta sestdien, 19. sept. līdz pl. 9 vakarā. Svētdien, 20. septembrī no pl. 1 — 6 pp.

● Lūgums ČLB biedriem iegādāties Amerikas latviešu apvienības biedru kartes. Piesūtot $1 tiks piesūtīta ALAs biedru karte. Naudu lūgums sūtīt Amerikas latviešu apvienības priekšsēža vietn. Viktoram Viksniņam, 4902 W. Melrose St., Chicago 41, Ill.

● Čikāgas Latviešu biedrības valde ielūdz visus ČLB biedrus ar ģimenes locekļiem un viesiem piedalīties biedru vakarā 19. septembrī, plkst. 8 vakarā Čikāgas Latviešu nama apakšējā zālē. Biedru vakars notiks laikā, kad Čikāgā pulcēsies latviešu biedrību darbinieki ASV kopīgā sanāksmē. Sarīkojumā pasniegs Čikāgas Latviešu biedrības goda rakstus jaunatnes audzinātājam Hermanim Kreiceram un mūzikas darbiniekam Eduardam Ramatam. Goda plāksnes atklāšana Latviešu namā.

Latviešu daiļamatnieku savienības ASV valdes priekšsēdis O. Grīns referēs par senmantu krātuvi, būs rotu demonstrējumi.

Sekos draudzības vanars ar kopēju azaidu. Piedalīšanās maksa, ieskaitot azaidu, $2 no personas. Lūgums iepriekš pieteikt personu skaitu pr-ka pal. A. Kandrovičam, tel. MU 1-0963.

Rudens izstāžu sezonu atklājot Voldemāra Avena gleznu skati no 29. septembra līdz 12. oktobrim rīko Granite Galerija Ņujorkā, 63 E 57. ielā. Izstādē pārstāvēto mākslinieku sarakstā V. Avens ir kopš 1963. gada.

KLIVLENDA

● Par ievērojamu notikumu Klīvlendas pilsētā var atzīmēt jaunbūvētās apakšzemes zāles atklāšanu š. g. 28. augustā, kuŗa pieslēdzas lielajai Public Auditorium ēkai. Līdz ar to nākošiem latviešu dziesmu svētkiem būs vēl lielāka telpu izvēle. Zāli un pārējās telpas atklāja ar vietējās rūpniecības un tirdzniecības uzņēmumu, un tautību grupu izstādi. Izstādē ar saviem karogiem un priekšnesumiem piedalījās ap 50 etnisko grupu. Latviešu novietni pārstāvēja Folkloras klubs un to vadīja Olga Krūmiņa. Priekšnesumos ar tautas dejām O. Krūmiņas vadībā uzstājās deju ansamblis Jautrais Pāris.

● Miera draudze iesāks svētdienas skolu ar dievkalpojumu š. g. 27. septembrī. Draudzes vadība lūdz bērnu vecākus pieteikt skolēnus savlaicīgi. Mācības notiks Zion luterāņu baznīcas sarīkojumu telpās.

● Mārtiņa Lutera draudze savu svētdienas skolu iesāks š. g. 13. septembrī ar dievkalpojumu māc. K. Brieža vadībā. Skolu vadīs Līdija Ūdre.

● Apvienotā latviešu draudze š. g. 13. sept. plkst. 11.00 dienā savā baznīcā rīko garīgu koncertu, kuŗā piedalīsies Lilija Gleške — soprāns, Imants Gleške — vijole un Vera Leinvebere — klavieres

Draudzes skolas pārzinis Margers Grīns lūdz bērnu vecākus reģistrēt skolēnus nākošam mācības gadam līdz š. g. 20. septembrim.

Draudzes dāmu komitejas vadība lūdz draudzes dāmas neiztrūkstoši ierasties svētdien š. g. 20. septembrī pēc dievkalpojuma koŗa istabā uz dāmu komitejas valdes vēlēšanām. Dāmu komiteja ir sākusi jau rīkoties uz kārtējo Pļaujas svētku sarīkojumu ar loteriju.

Draudzes archīva krāsu filma Mūsu dievnams apdare tuvojas noslēgumam. Filmu demonstrēs draudzes namā.

● DV apvienības vanadzes M. Šiles vadībā veic priekšdarbus gadskārtējam bazāram. Tas notiks 19. septembrī DV mītnē.

KALAMAZŪ

Latviešu skolas mācības gada ievadījums 12. septembrī plkst. 2.30 p. p. draudzes namā. Skolā darbosies divgadīgs bērnu dārzs, pirmskola un 7 klases. Strādās skolotāji: P. Skrupšķele, G. Sīka, V. Galēna, A. Brunovska, L. Muižniece, M. Paudrupe, V. Aistare, A. Balks, A. Purmalis, A. Kaugars un māc. A. Piebalgs. Skolas pārzine G. Sīka. Vidusskolas klases vadīs A. Kaugars. Mācības notiks sesdienās, no plkst. 1.30 līdz 5.30 draudzes namā, 828 S. Rose ielā. Jauni skolēni pieteicami skolas pārzinei.

Rudens sarīkojumu virkni ievadīs DV apvienība 12. septembrī, plkst. 7.00 v. Recreation Park zālē (Lake ielā)) ar gadskārtējo rudens sarīkojumu. Programmā Tijas Bangas 3 cēl. komēdija „Septiņas vecmeitas", ar kuŗu viesosies grandrapidieši: T. Valdmane, O. Jansone, Z. Kārkliņa, E. Štams, D. Kornets, B. Ostravs, M. Tālbergs, L. Polis un A. Kaziovskis. Režiju vada A. Štams. Dekorātors A. Davidsons, apgaismotājs J. Ģēriņš. Pēc teātra izrādes saviesīgs vakars, izloze-bazārs un deja pie jaunā Gr. Rapidu orķestra.

● Pēc vasaras pārtraukuma, koris „Dziesmu Vairogs" atsāka savu divdesmito jubilejas darbības gadu ar koristu sanāksmi 30. augustā Latv. b-bas namā. Koŗa valdi izraudzīja iepr. gada sastāvā: pr-ce A. Sile, valdes locekļi A. Ausekle, J. Avotiņš, A. Mežsēts, P. Sīka ar kooptētiem koŗa saimes locekļiem Z. Jirgenu, R. Mežsētu un L. Samsoni. Revīzijas komisijā: Art. Rava, T. Valdmanis un A. Zemītis. Koristi pārrunāja nākamā gada darbību: paredzēti vairāki koncerti citās pilsētās, piedalīšanās Kanadas dziesmu svētkos, saņemts aicinājums dziedāt Kalamazū televizijā un gatavošanās koŗa 20 gadu pastāvēšanas svētkiem, kuŗi notiks nākamā rudenī. Eiropas dziesmu svētkos Hamburgā piedalījusies koŗa pr-ces pal. A. Ausekle. Mēģinājumi, sākot ar 13. septembri notiks ik svētdienas, pl. 4.00 p. p. Latviešu b-bas telpās 2319 Amherst ielā. Jauni dziedātāji, visām balsīm, var pieteikties pie koŗa diriģenta brīvmāksl. Arn. Kalnāja, telef. FL4-3105, 521 Stockbridge ielā. Koŗa gada svētku sarīkojums 17. oktobrī.

● Jelgavas 75. skautu vienībā par skautu pulciņa vadītāju saistījies Gatis Samsons.

INŽ. VALDEMĀRA GRĪVIŅA PANĀKUMI VALSTS AIZSARDZĪBAS DARBĀ

Battle Creek. (Mich.) Inž. V. Grīviņš, kuŗa pastāvīgā dzīves vieta ir pie Kalamazū, kopš 1952. g. ar panākumiem strādā savā arodā valsts aizsardzības dienestā Battle Creek pilsētā, Mičigenā. Šovasar viņš nobeidza pie Mičigenas universitātes Ann Arborā Atomenerģijas komisijas rīkotos 6 mēnešu kursus, iegūdams diplomu. Grīviņš reģistrēts kā atomieroču aizsardzības būvju un patvertņu projektētājs. Par priekšzīmīgi veikto darbu inž. V. Grīviņš saņēmis vairākus atzinības rakstus un paaugstinājumus darbā.

V. Z.

ASV BAZNĪCĀS

ČIKĀGA

Čikāgas latviešu ev. - lut. Ciānas draudze, 5015 W. Ferdinand St

13. septembrī pl. 11 dievkalpojums, māc. A. Rautenšilds, pēc dievkalpojuma Ciānas un Jāņa draudžu kopīgs izbraukums Šillera parka 17. un 18. laukumos. Dievkalpojums pl. 1 p.p.

AURORĀ

420 Dawners Place, Mūsu Pestītāja baznīcā.

Latvijas ev. - lut. baznīcas Sv. Pāvila draudze — 1648 So. 11th Ave., Meivudā. Mācītājs Pāvils Kirsons, tel. FI 3-2420.

DETROITĀ

Sv. Pāvila ev. - lut. draudzes dievkalpojumi notiek katru svētdien.. plkst. 12 dienā Holy Trinity ev. - lut. baznīcā, Maxwell un E. Warren Avenues, pie Van Dyke. Turpat plkst. 11 notiek Latviešu skola un bērnu dārzs. Baznīcas, skolas un grāmatu galda telefons: WA 2-2248. Māc. V. Liventāls.

OAKLANDĒ

Centrālā luterāņu baznīcā, 215 Ridgeway Ave.

BURLINGEMA, KAL.

Burlingamā, Lutheran Church of the Good Shepherd, 301 Burlingame Ave

Sestdien, 12. septembrī, plkst. 7 vak. Labā Gana baznīcā dievkalpojums Burlingēmas kopā.

SAKRAMENTO

Sakramento, Sv. Krusta ev. lut. baznīcā, 45 un H ielā Santa Rosā, Betlemes baznīcā, Tupper ielā 733.

KLIVLENDĀ

Klīvlendas latviešu ev. - lut. Miera draudzes dievkalpojumi Zion luterāņu baznīcā, 2062 E. 30. ielas un Prospect Ave. krustojumā. Mācītājs K. Sautiņš, 3625 W. 214th St. Fairview Park, Ohio. 44126.

13. septembrī dievkalpojums.
27. septembrī dievkalpojums.
Māc. K. Sautiņš.

LOSANDŽELOSA, KAL.

Losandželosā, Dienvidkalifornijas latviešu ev. - lut. draudze, 2450 Griffin Ave., L. A. Mācītāja telefons PO 6-1191.

PA ATVĒRTU LOGU

KLINTIS UN MEŽI

Gaspē pussala Kvebekas provincē ir mežonīgas dabas ar pirmatnēju mežu, kur vietām ir bērziņi ar pamazām eglītēm, citur tikai krūmi, bet dažās vietās krietni koki. Apkārt salai ir tikai viens autoceļš ap 550 jūdžu, lai gan arī mazāki grantēti celiņi vietējām vajadzībām ir šur tur izveidoti. Ceļš vijas gandrīz tikai pa okeāna malu, kur vietām vairāk simtu pēdu stāvi krasti no sarkanā smilšakmens. Sevišķi skaistas klintis ir pie Perses miestiņa, netālu no Gaspē pussalas, tālākā punkta okeānā. Šīs klintis tik daudz fotografētas un gleznotas, ka gandrīz kļuvušas par simbolu Gaspē pussalai. Okeānā atrodas Bonaventura sala, kas ir putnu paradīze. Tur tik daudz putnu, ka uz salas gandrīz nav brīvas vietas. Taisot ceļu Gaspē, nav daudz domāts par to, kā to padarīt līdzenāku un autobraucējiem izdevīgāku. Dažā vietā ceļa slīpums ir tik liels, ka jābaidās, vai motors spēs uzvilkt, un ceļa līkumi tik strauji, ka var sagaidīt, ka pretimnākošā mašīna varētu uzbraukt virsū. Ceļi gandrīz stāvāki kā augstajos Rokiju kalnos. Ciemu te daudz, bet tie atrodas tikai ceļa abās pusēs. Apdzīvoto vietu vārdi ir gaŗi, dažreiz četros vārdos uzrakstīti, bet nezinātājam gandrīz neizrunājami, jo daļa ir indiāņu vārdi, daļa franču, bet mazākumā angļu nosaukumi. Iedzīvotāju lielākā daļa nodarbojas ar zvejniecību, daļa ar lauksaimniecību, kur starp citu audzē arī auzas.

Nujorkā kādā žurnālā bija brīdinājums, ka Gaspē neesot pietiekami moteļu. Nevarēju manīt, ka to būtu trūkums, varbūt kvalitātē vienu otru izlutinātu amerikāni tie nevarēja apmierināt, jo trūka grīdsegas no sienas līdz sienai, bet citādi tie apmierināja. Ka tie ir pietiekami, norādīja apstāklis, ka visā motelī bijām vienīgie viesi.

Kur motelis, tur arī parasti var dabūt paēst. Pussalu apdzīvo franču tautības kanadieši, kas sarunājas franciski, pa daļai viņi saprot arī angliski. Vietā, kur apmetāmies nektsguļai un gribējām nobaudīt vakariņas, viesnīcniece ar divām meitām varēja sarunāties tikai franciski. Skaista un skanīga valoda, bet ko tas līdz, ja nekā nevar saprast. Saruna notika gandrīz kā tajos laikos, kad kā dīpiņi iebraucām Amerikā un nepratām angliski. Šoreiz lomas bija mazliet mainītas: mēs pratām angliski, bet mūs nevarēja saprast. Runājām tomēr to pašu angļu mēli, ņēmām palīgā pirkstus, lai izskaidrotu grūtāk saprotamas lietas, un vakariņas dabūjām tik lieliskas, ka nebija iespējams visu veikt: lielu šķīvi ar zivīm, vēl lielāku ar tomātiem un salātiem un visādas citas piedevas. Franči ir viesmīlīga tauta!

Tā kā iedzīvotāju lielākā daļa ir franči, tad katrā miestiņā ir lepna katoļu baznīca, kas sešos no rīta ar zvanu skaņām aicina uz mesu. Iedzīvotāji ir zvejnieki, kas zivis tīra uz lieliem galdiem brīvā dabā jūrmalā un saulē žāvē. Kas pie zivsmaržas nav pieraduši, tam šāds aromāts nemaz neliekas pievilcīgs, jo tas pievelk tikai mušas. Arī bērni mācās pelnīties agrā bērnībā. Ceļa malas ir pilnas bērniem, gandrīz vai pa katrām simts pēdām kāds piedāvā skaistu suvenīra kuģi, ko var pirkt jau par 75 centiem, pašu lasītas meža ogas vai daudzas citas lietas.

Gaspē pussalas ziemeļu daļa liekas mežonīgāka nekā dienvidu puse ar augstiem kalniem. Ceļš iet vai nu gar līča malu, it kā iekalts kalnā vai dažos gadījumos tieši pāri kalniem. Speciāls ceļš ved augstākā kalna galā, kas pāri 4000 pēdām. Salīdzinot ar Bakstera parku Meinā, še braukšana lieliska, kaut gan citos gadījumos būtu teikuši, ka ceļš par šauru. No kalna galotnes pārredzama plašaapkārtne, bet kur vien acs skatās, visur meži vai okeans.

Gaspē pussalā zemnieki laukus apstrādā samērā primitīvi, ar zirgiem un agrāko laiku mašīnām. Pāris gadījumos vezumu vilkšanai lietoja suņus, cilvēki reti kāds prata angliski. Tālāk uz rietumiem ir labāk kopti lauki un pļavas, neredz zirgus, bet traktorus, arī ēkas lepnākas. Bet vēl 10 jūdzes no Kvebekas motelī elektriskā gaismiņa bija kā „ķēķa lampiņa," kad grūti uzrakstīt kartītei adresi.

vi

TOWN & COUNTRY
REAL ESTATE LTD.
V. PALMA PĀRSTĀVIS
61 Hogarth Ave., Toronto. HO 1-3670

NEMAKSĀJIET VELTI IRI. IZMANTOJIET MŪSU IZDEVĪGO KREDITĒŠANOS UN MAZĀS IEMAKSAS. IEPERCIET PAŠI SAVUS IPAŠUMUS!

RONCESVALLES — WESTMINSTER: Atsevišķa 9 istabu dubultķieģeļu māja, 2 vannas istabas, 2 virtuves, ejļas apkure, garāža. Kopīgā cena $17.500.-, iemaksa $3.000.-.

GREENWOOD — O'CONNOR DR.: Atsevišķs 5 istabu dubultķieģeļu bungalovs, moderna apkure, garāža. Kopīgā cena $14.000.-, iemaksa $2.000.-.

DANFORTH — BROADVIEW: 6 istabu dubultķieģeļu māja, ejļas apkure, kopīgā cena $12.500.-, iemaksa $1.500.-.

UZTICAMIEM MĀJU PIRCĒJIEM PALĪDZAM IZTRŪKSTOŠO VAI VISU NAUDU IEMAKSAI SAGĀDĀT BEZ GALVILĀ IZVELĒ VISĀ PILSETĀ. VISIZDEVĪGĀKIEM NOTEIKUMIEM. ZVANIET MUMS NESAISTOŠAI INFORMĀCIJAI. MĀJAS LIENIEKIEM UZ 3 GADIEM UZ

BALTIJAS JŪRAS SAVIENĪBAS NOZĪME

Artūr Liepkalns

RADITI IDEJIŠKI PAMATI BALTIJAS AKADĒMIJAI

Kopš sēniem vēsturiskiem laikiem, kuŗu ilgumu var vērtēt vismaz uz 4000 gadu, ap Baltijas jūru, sākot no Somijas jūras līča līdz Rīgas jūras līcim un vēl tālāk līdz Lībekas jūras līcim, ir dzīvojušas miermīlīgas tautas, kŗ saliedējusi pati Baltijas jūra. To vidū jāmin: igauņi, latvieši, lietuvieši, austrumprūši, vācieši, norvēģi, zviedri, dāņi un somi. Šo tautu kopdarbība gan kultūrālā, gan ekonomiskā ziņā ir bijusi visai liela. Svarīgu vietu tur ieņēmusi hanzas pilsēta Lībeka, caur kuŗu Baltijas jūras zemēs ieplūda kristiānisma kultūra, sākumā Romas katoļu formā, vēlāk luterāņu formā.

Visus šos gadu simtus krievu spiešanās Baltijas jūras tautu dzīvē ir bijusi visai liela, taču krievi nepieder nedz ap Baltijas jūru dzīvojošo tautu celmam, nedz to kultūrai, nedz arī to telpai. Tikai pašos vēlākos laikos, sākot ar Pēteri Lielo, krieviem izdevās verdzībai pakļaut vairākas Baltijas jūras tautas un sākt pārkrievošanas poļitiku, ko turpina sarkanie cari ar Hruščevu priekšgalā.

Latvijas vēsture ir bagāta cīņām pret krievu uzmākšanos mūsu dzīves telpai. Tā, 13. gadu simtenī Latvijas ziemeļu vaŗoņīgā ietgaļu cilts, ko valdīja senais un slavenais Beverīnas valdnieks Tālivaldis, ir pirmie latvieši, kas saslēdzās ieročubrālībā ar vācu kaŗotājiem, lai atvairītu mūžīgos krievu sirojumus kā Latvijā, tā pārējās Baltijas valstīs. Vēlāk redzam arī slaveno zemgaļu valdnieku Viesturu, kas kopā ar vācu kaŗapulkiem cīnījās pret austrumu iebrucējiem, vai vēl jaunākā laikā — otrā pasaules kaŗā latviešu leģionāru cīņas pret mūžīgo latviešu tautas ienaidnieku — krievu — atkal bija saistītas ieročubrālībā ar vācu kaŗavīru.

Tas, kas tagad notiek Baltijas jūras telpas vienā daļā, neatbilst vairs cilvēka un tautu dzīves cieņai. Sensenais sirotājs, krievs, atkal ir ielauzies Baltijas telpā, Austrumprūsijā un daļā Vācijas un ar nedzirdētu terroru izmēcina šo tautu kultūru un arī šīs tautas kā tādas.

Baltijas jūras tautām ir tiesības uz brīvu un neatkarīgu dzīvi Vakareiropas kultūras veidotajā garā. Tās noraida nelūgtu ciemiņu, krievu, kas ar terroru un viltu vēlas šīs tautas iznīcināt, lai nolaupītu šīm tautām uz visiem laikiem gadu tūkstošiem veco dzimteni. Bet Baltijas jūras tautām arī pašām ir jāatmostas un jāsaceļas cīņā par savām tiesībām un savāmidejām! Šim darbam vajadzīga liela vienprātība un vienība. Tādu nupat Ķīlē Pomerānijas bēgļu svinībās arī solīja brīvo Baltijas jūras tautu zinātnes un politikas darbinieku saime.

Nupat pieminēto ideju reālizēšanai Ķīles sanāksmē arī vienprātīgi tika atzīta Baltijas jūras tautu savienības vajadzība, un tālāk — zinātnisko un poļitisko jautājumu pētīšanai radīti idejiski pamati Baltijas akadēmijai ar sēdekli Lībekā. Kopīgā vēsturiskā pagātne ir atkal saliedējusi ciešā idejiskā kopībā vecās Baltijas jūras tautas, kā brīvībā dzīvojošās, tā krievu paklautu tautu bēgļus.

Baltijas jūras tautu savienība nebūs militāra savienība, bet Baltijas tautu gara savienība, jo gars ir stiprāks par kuŗu katru militāro varu. Taču vienu šajā cīņā mēs nedrīkstam aizmirst: mūsu tiesības pašiem uz savu dzīves telpu, kas gadu tūkstošiem ir bijusi mūsu, bet tagad to bradā un posta krievu dubļainais zābaks.

Baltijas jūras savienībai ir likti idejiskie pamati, tiem sekos juridiskie un beidzot — visu Baltijas jūras tautu brīvība! Tā ir ikkatras tautas svētākā vēlēšanās!

Jānis Daģis
„Latvija"

Franču strateģija

GENERĀLA AILLERĒ TEZES EIROPAS AIZSARDZĪBAI

Francijas ģenerālštāba šefa ģenerāļa Aillerē nesenais de Golla Eiropas aizsardzības koncepcijas izklāsts izpelnījās ne vien Eiropas brīvo valstu preses komentārus, bet to iztirzāja arī poļitiskās un militārās aprindas, sevišķi tādēļ, ka franču stratēģiskā koncepcija ievērojami atšķiras no amerikāņu, kas var teikt, ir uzspiesta arī NATO spēkiem. Vācu militārie teorētiķi izsaka domas, ka šo atšķirību rada ASV un Francijas dažāda ģeografiskā situācija, kas, ja atmet globālo likteņsakarību, var būt pareizi.

Pretēji Pentagona koncepcijai, franču ģenerālštābs neredz atšķirību starp lielu un ierobežotu uzbrukumu, kur iekaŗošana ir nepārprotama. Agresijai gan nav jāpieskaita sīkie starpgadījumi pie Austrumu un Rietumu šķirošās demarkācijas līnijas. Šādā uztverē atomieroči ir vienīgais līdzeklis, lai ienaidnieka atbaidīšanu demonstrētu ticami, ka kaŗa gadījumā ienaidnieks tiks atomāri apšaudīts savā teritorijā. Tādēļ konvencionālo ieroču spēku uzdevums ar pretošanos atklāt ienaidnieka nolūkus un poļitiskajai vadībai dot pamatojumus situācijas novērtēšanai. Tās uzdevums tādēļ nevar būt vadīt ilgstošu cīņu ar konvencionālo ieroču spēkiem.

Ģen. Aillerē konvencionālo ieroču armiju ilgstošu cīņu Eiropā uzskata pa neiespējamu, jo uzbrucēju pārsvars lēsāms kā 3: 2 un tādēļ ienaidnieka uzbrukuma apturēšana, nezaudējot plašus apgabalus ,pat visu kontinentālo Eiropu, ir neiespējama. Viņš tādēļ par uzbrucēja aptuvēšanas un sakausāšanas līdzekli uzskata stratēģisku atomāru triecienu ienaidnieka kaŗa potenciāla svarīgajiem mērķiem, tādā kārtā satriecot ienaidnieka uzbrukuma saknes, pārtraucot agresijas spēku apgādi. Lai noskaidrotu ienaidnieka agresijas nolūku, Aillerē ieteic NATO izveidot uz priekšu izbīdītu drošības līniju. Ienaidnieks ar to būšot brīdināts, ka tās pāriešana izraisīs atomāru atmaksas triecienu.

Vācu militārais biļetens Wehrpolitische Information 20. augusta numurā pilnībā piekrīt ģen. Aillerē koncepcijai un norāda, ka vācu militārā vadība daudz uzmanīgākos formulējumos nekā franču partneris, ir norādījis, ka ilgstošu uzbrucēju atvairi ar konvencionālajiem ieročiem uzskata par neiespējamu un tāda vadība būtu par pamatu nozīmīgu apgabalu zaudēšanai. Norādīts arī, ka vācu militārā vadība uzskata visai drīzu atomieroču iesaistīšanu ienaidnieka satriekšanai par pilnīgi nepieciešamu prasību. Vācu militārie vadītāji norāda kā nepieņemamu tādu ASV valdības uztveri, ka atomieroči būtu iesaistāmi tikai tad, ja draudētu visas Rietumeiropas zaudēšana. ASV atomieroču lietošanas atturība Eiropas aizsardzībai ir izskaidrojama ar bailēm, ka to iesaistīšana izsauktu krievu starpkontinentālo raķešu izšaušanu uz mērķiem ASV. Tas ir iemesls tādas amerikāņu militārās doktrīnas izvēlei ,kas pēc ASV valdības uztveres krievu atomtriecienu novilcina.

Šāda uztvere, protams, nevar būt pieņemama ne Francijai, ne Vācijai. Un ja vēlas, lai Rietumu vienība pastāv, tad jāmeklē šai problēmai cits atrisinājums, uzsver vācu militārais biļetens. Eiropas drošība atkarājas no tā, kādā mērā NATO spēs uzturēt ticamību atmaksas atomtriecienam. Tādēļ Eiropai jākļūst par neatkarīgu atomvaru, kas nemaz nenozīmētu, ak tā būtu trešais spēks, bet tā gan būtu otrs spēks NATO vienībā, norāda vācu militārais izdevums.

TORONTO BOARD OF EDUCATION

VAKARA KURSI JAUNKANADIEŠIEM

Bloor Collegiate Institute — 1141 Bloor St. W. (pie Dufferin St.) (pirmdien — trešdien), (otrdien — ceturtdien)

Central High School of Commerce — 570 Shaw ielā (dienv. no Harbord St.), (pirmdien — trešdien)

Eastern High School of Commerce — 16 Phin Ave (pie Chatham Ave.) (pirmdien — trešdien), (otrdien — ceturtdien)

Humberside Collegiate Institute — 280 Quebec Ave. (pie Humberside Ave.) (pirmdien — trešdien)

King Edward Senior Public School — Bathurst St. (ziemeļos no College St.) (pirmdien — trešdien)

McMurrich Senior Public School 115 Winona Drive (dienvidos no St. Clair Ave.) (pirmdien — trešdien)

North Toronto Collegiate Institute — 17 Broadway Ave. (1 bl. ziemeļos no Eglinton Ave., austr. no Yonge St.) (pirmdien trešdien)

Parkdale Collegiate Institute — 209 Jameson Ave. (dienvidos no Queen St. W.) (pirmdien — trešdien)

Minētās skolās reģistrācija notiks 21., 22. un 23. septembrī plkst. 7.00 vakarā.

Reģistrācijas maksa $5.-.

Kursi sāksies 28. septembrī, plkst. 7.30 vakarā.

LEKCIJAS

pamatzināšanās angļu valodā: iesācējiem; pilsonības mācība; vecākā grupa.

Angļu valodā pieaugušiem, kas vēlas iemācīties lasīt un rakstīt (Bloor Collegiate Institute otrdienu un ceturtdienu vakaros)

Īpašas klases trešā gada kursantiem — pirmdienās un trešdienās Humberside Collegiate Institute, Bloor Collegiate Institute, McMurrich Senior Public School un Eastern High School of Commerce.

MĀCĪBAS NOTIEK

angļu valodā iesācējiem; graduēts kurss jaunkanadiešiem mutes vārdos, lasīšanā un rakstos; aktuālitātes; informācija par pavalstniecības iegūšanu; Kanada un tās iedzīvotāji; pārrunas grupās: mācību palīglīdzekļi.

INFORMĀCIJA IEGŪSTAMA KATRĀ NO MINETAJĀM SKOLĀM PĒC 21. SEPTEMBRA, VAKAROS.

MĒS

Dāvināt svētku, dzimšanas un vārda

Gada abonements resp. 6 burtnīcas tikai $4.-. Pieprasiet parauga numurus. Naudu un pasūtījumus adresēt:

2308 DRUMMOND RD., MĒS saimniecības daļai, E. Šteinbachs, Niagara Falls, Ontario.

SKOLA UN VECĀKI

I

Par skolu un vecākiem ne mazums runāts un rakstīts, gan vēl dzimtenē esot, gan tagad svešumā. Tādēļ šeit nāksies grūti atklāt jaunas idejas, risināt pilnīgi jaunas pārdomas, kas jau kaut kur vai kaut kad nebūtu lasītas vai dzirdētas.

Taču daudz kas aizmirstas. Cilvēks ir aizmārsīgs: aizmirstas pārdzīvotās grūtības un bēdas, aizmirstas izciestās pārestības, aizmirstas iemesli, kādēļ esam svešumā; dažreiz pat piemirstam, ka esam svešumā. Vairumam mums šeit klājas labi vai ļoti labi. Dažiem svešā zeme pavērusi ceļu uz panākumiem un materiālām bagātībām, ērtībām un dzīves standartu, daudz augstāku kā Latvijā. Daždien jūtamies tik laimīgi, ka, Tolstoja Annas Kareņinas vārdiem izsakoties, jābaidās, vai neesam „pārāk laimīgi, lai netiktu soditi."

Ir dažādas laimes izpratnes: dažiem laime ir naudas un citu materiālo vērtību krāšana, citiem — izpriecas, vēl citiem gara bagātības un pienākuma pildīšana. Pieņemamākās šķiet, ir prof. Paula Dāles domas, ka laime saistās ar pienākuma veikšanu. „Mūsu dzīvei piešķir jēgu un svētību pienākumu pildīšana, bet ne laimes sasniegumi," raksta prof. Dāle un turpina: „Laime nav pienākumu pildīšanas mērķis un alga, bet tikai tās pavadone un dabisks rezultāts. Jo vairāk cilvēks domās par savu pienākumu pildīšanu, bet mazāk par laimi, jo laimīgāks un pilnīgāks viņš kļūs."

Tādēļ brīžiem der apstāties, pārdomāt un izvērtēt mūsu šķietamās laimes. Var būt, ka starp laimēm paslēpušās arī nelaimes. Starp daudzām varbūt pati lielākā nelaime ir tā, ka pārāk bieži pieņemam nozīmīgas lietas kā pašas par sevi saprotamas, palaujamies lietu un notikumu pašplūsmei, aizmirstam savus īstos pienākumus. Ja gadās, ka atskārstam kļūdīšanos, bieži ir jau par vēlu, lai kļūdas varētu labot.

Šī sacerējuma ievads varbūt izskan ar pesimistisku apakštoni; taču tumsai cauri staro gaisma, un katra cilvēka visgrūtākajos brīžos ir vieta optimismam, cerībai uz gaismu, ja vien neaizmirstam savu pienākumu pildīšanu un paļaušanos Dievam.

Ievirzot mūsu domu gaitu temata ietvaros, mēģināsim saskatīt sakarību skolas un vecāku starpā un ar to saistītos pienākumus, gaismas un ēnas puses. Protams, mūs vairāk interesēs latviešu skola un latviešu bērnu vecāki, jo mūsu mērķis un pienākums ir latviešu bērnu audzināšana.

KAS IR LATVISKĀS AUDZINĀŠANAS PAMATI?

Ko saprotam ar latvisko audzināšanu un kas ir tās pamati?

Paidagogu domas var dalīties un tādēļ iespējami vairāki formulējumi. Īsumā varētu sacīt, ka latviskā audzināšana izpaužas latviskās dzīves ziņas: labo tikumu un paražu ieaudzināšanas mūsu bērnos. Latviskās audzināšanas pamatā (šeit citēsu māc. Albertu Ozolu) ir „Dieva griba un nolikums, ka esam latvieši.Tā kā cilvēka ziņā nav Dieva gribas un nolikuma mainīšana, tad būtu jāpaliek par latviešiem, kur vien mēs arī būtu.

Personīgi gribētos visu mūsu latviskās audzināšanas jēgu izteikt ar tautas dziesmas četrrindu:

Tēvu tēvu laipas mestas,
Bērnu bērni laipojas;
Tie bērniņi laipojās,
Kas klaus' tēva, māmuliņas.

Tā noskārstam, ka audzināšanas pamatā ir vecāku rīcība — audzināšana, pienākums mest laipu no pagātnes, caur tagadni uz nākotni. Skolas, baznīcas un latviešu sabiedrība ir vecāku palīgi tautas nākotnes tilta celšanā.

Bet, rakstot par latviešu skolu, latviešu vecākiem un bērniem svešumā, nevar nepieminēt dzīves vidi, ko mūsu apstākļos, pirmkārt, veido amerikāņu sabiedrība, otrkārt, latviešu sabiedrības minoritāte.

Vairāku gadu darbs un novērojumi latviešu skolā liek secināt, ka radies jauns latviešu skolas paveids — trimdas skola. Mainījušies arī vecāki. Kā trimdas vecāki, tā trimdas skola mēģina rūpēties par trimdas bērnu latvisko audzināšanu. Pienākumi ir lieli, grūtības — milzīgas, bet panākumi — dažādi. Panākumi ir tieši proporcionāli izraisītajām pūlēm, mākai audzināt un audzinātāja pienākumu apziņas pakāpei.

Lielākie panākumi vērojami tur, kur ģimenes audzināšanu papildina audzināšana skolā un kur skolas un vecāku rīcība ir mērķtiecīgi saskaņota.

Statistika vai minējumi rāda, ka tikai apmēram puse latviešu izcelsmes bērnu ASV bauda arī latviešu skolas audzināšanu. Nenoliegsim, ir daudz gaišu piemēru, kur mājas audzināšanā vien sasniegti labi panākumi. Bieži tomēr ģimenē pieturētais un svešu iespaidu pasargātais bērns paaudzies „dumpojas" un, pirmai izdevībai rodoties, mēģina izrauties no ģimenes loka; nereti tas piekeŗas svešajam, dažreiz pievienojas morāliski un ētiski apšaubāmām jauniešu grupām. Daudzu jauktu tautību laulību pamatā droši vien ir mazāk mīlestības; nekā jauniešu sacelšanās pret ģimenes „žņaugiem," ja tā atļauts izteikties.

Zīmīgi, ka mēs akcentējam audzināšanas nozīmi, atstājot sekundāru vietu priekšmetu mācīšanai. Mācāmie priekšmeti trimdas skolā ir tikai par tik nozīmīgi, par cik tie kalpo latviskai audzināšanai. Latviešu skolās trimdā nav parasts mācīt matēmatiku, dabas zinības vai citus priekšmetus, kam nav tieša sakara ar latvisko. Zinu tomēr gadījumu, kur kollēga ar 50 gadu skolotāja stāžu veiksmīgi iepina matēmatikas — aritmētikas un algebras elementus pat tautas dziesmu dziedāšanas stundās un prata tos izmantot latviskās audzināšanas sekmēšanai.

Ne mazāk nozīmīgas par skolotāja iznāšanām un prasmi mācīt ir viņa intuīcija un improvizēšanas spējas. Skolotājs ir vairāk mākslinieks nekā amatnieks.

Trimdas latviskā audzināšanā līdz šim esam lielā mērā jāvušies pašplūsmei: katra skola, katra ģimene ir mēģinājusi atrast iespējami labāko ceļu. Zinām arī, ka daudzi sen jau paguruši un atmetuši visam ar roku. Rezultātā bērni ir asimilējušies un latviešu tautai pazuduši. Trūkstot zinātniskam pētniecības institūtam, vienīgā iespēja, kā rast jaunas idejas, ir domu un novērojumu izmaiņa. Tam kalpo apgabala skolotāju konferences, bet latviešu kolonijās — skolotāju un vecāku sanāksmes, audzināšanas padomes vai skolu komitejas un vecāku padomes. Audzināšanas jautājumus iztirzā arī žurnāli Trimdas skola, ALA Kultūras biroja biļetens, laikraksti. Plaša izvēle ir arī amerikāņu publiskās bibliotēkās. Arī no amerikāņu audzināšanas literātūras var daudz mācīties, ja vien lasām un izvērtējam to ar kritisku pieeju. Starp sēnalām un mums nepieņemamām audzināšanas teorijām ir arī vērtīgi graudi, piem., vice-admirāļa H. G. Rikovera (Rickover) Audzināšana un brīvība (Education and Freedom), dažādas paidagoģijas jeb audzināšanas vēstures un amerikāņu grāmatas, žurnāli (Parent and Teacher Magazine) u.c. Bet pietiktu jau arī ar mūsu pašu paidagoģiskiem žurnāliem. Cits jautājums: cik šiem izdevumiem ir lasītāju? Man šķiet, ka Trimdas skolai, ALA Kultūras biroja biļetenam, Paidagoģisko un metodisko rakstu krājumam (M. Celma redakcijā) un vismaz vienam latviešu laikrakstam vajadzētu būt katrā latviešu mājā, kur aug bērni.

Jāmāca ne tikai bērni, bet jāmācās arī bērnu audzinātājiem — vecākiem un skolotājiem. Skolotājiem jāmācās tādēļ, ka jāpielāgojas īpatnējiem trimdas apstākļiem. Latvijas skolotāju institūtos vai universitātēs mācītais tagad noder audzināšanā un mācīšanā tikai par tik, par cik tas palīdz jaunu audzināšanas un latvisko priekšmetu mācīšanas paņēmienu radīšanā.

Bieži skolas darbā vērojams, ka vecāki savu sirdsapziņu apmierina, sestdienās vai svētdienās bērnus aizvedot uz skolu un no tās pārvedot. Latviešu skolu pa laikam uzskata par brīnumdari, kas var latvietību kā ar karoti ieliet. Gadīsies arī pa vecākam, kam latviešu skolas bērnu dārzs aizstāj bērnaukli. Skolas un skolotāju centieni vien tomēr nepaveiks visu. Latviskās audzināšanas pamati jāliek ģimenē — ar šūpuli sākot. Skolas vecumu sasniedzot, kad bērns mācās skolā, audzināšanas un latviskās mācīšanas darbam mājās jānorit ciešā sadarbībā ar skolu. Vecākiem jāapzinās, ka viņi ir neaizstājami partneri audzināšanas un mācīšanas procesā. Jāpiezīmē, ka teiktais attiecas arī uz amerikāņu skolu. Bet cik mūsu vecāku apmeklē interesantās vecāku un skolotāju apvienību (Parent - Teacher Association) sanāksmes, kas regulāri notiek katrā skolā? Cik ierodas uz pārrunām ar skolotājiem par bērna problēmām? Arī latviešu skolas vecāku sapulces parasti ir tukšas vai pustukšas.

Novērojumi rāda, ka, jo jaunāka klase, jo vecāku interese par bērnu skolas gaitām ir lielāka. Bērniem pieaugot un mācoties vecākās klasēs, interese atslābst: it kā nu vairs vecāku atbalsts nebūtu vajadzīgs. Man šķiet, ka vecāku interese nedrīkstētu samazināties līdz pat kolledžas gadiem, un arī tad jaunietis nav atstājams pilnīgi savā vaļā.

Īpaši nozīmīga amerikāņu vidējās skolās (High Schools) ir priekšmetu izvēle. Tos nevar pieļaut jaunietim pašam vien izraudzīties. Vecākiem jāsadarbojas ar skolas padomdevējiem (guidance and counseling teachers), lai vēlāk nenāktos nožēlot, ka jaunietis tādu vai citādu priekšmetu nav mācījies. Neziņa priekšmetu izvēlē var apgrūtināt vai pat slēgt ceļu izglītības iegūšanai augstākās skolās. Būs arī gadījumi (tādi noteikti ir!), kad jaunietis apzinīgi izvairās mācīties kādu no akadēmiski grūtākiem priekšmetiem (matēmātiku, dabas zinības, fiziku), lai nebūtu jāpiepūlas ar mācīšanos.

(Turpinājums sekos)

OPERA...

(Pārnesums no 3. lpp.)

Karmenai seko Johana Štrausa Sikspārņa izrādes ar mazāk pazīstamiem kanadiešu operas spēkiem. Ar interesi tomēr jāpiemin Eleonorās Kalbes piedalīšanās, kas vēl pirms dažiem gadiem tika uzskatīta par „pelnrušķiti" Kanadas vieglās mūzikas laukā. Tagad jaunā dziedātāja jau paguvusi uzstāties Ņujorkas Brodvejā. Par operetes mūzikālo pusi gādā diriģents Dr. Ettore Mazzoleni.

Pučīni opera Madame Butterfly arī nav sveša Toronto operu apmeklētājiem. Galvenā lomā Mietta Sighele, kas vairāk pazīstama Eiropā nekā šinī kontinentā. Pēdējās preses atsauksmes no Romas liecina, ka šī dziedātāja ir ar plašu un labi izkoptu balsi.

Pinkertona lomai saistīts Garnets Bruks (Garnet Brooks).

Visvairāk gaidītā opera ir, protams, Verdi Aida ar Elizabetu Fritwell titullomā. Radamesu dziedās Ņujorkas pilsētas operas tenors Ričards Kasilijs.

Visas pazīmes liecina, ka Aida būs visgrandiozākā opera šinī sezonā, ja ne dziedātāju sastāvā, tad vismaz dekorātīvā ziņā. Visiem tiem, kam nebija izdevība redzēt Verdi Aidu pag. sezonā, tā katrā ziņā būtu jāredz šogad. Iemesls: meistardarbs pirmklasīgā inscenējumā.

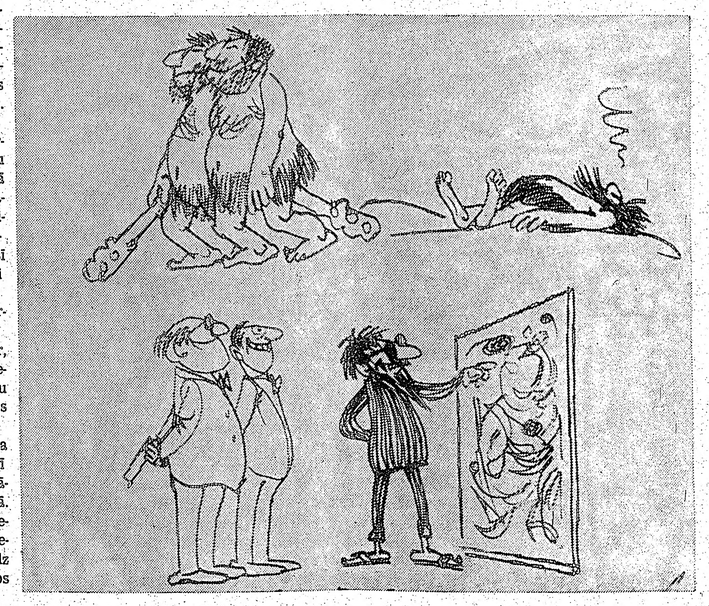

A. K. Moderna mākslinieka un kriti ku sastapšanās sendienās un mū sdienās. Dadža zīm. „LA."

St. Catharines Latviešu Mednie

BA

š. g. 12. septembrī, pl. 7.30

Genevas ielas gā

DEJA

Spēlēs vācu deju kapella

KAKTIN

Veicam visādus transportus ar modern (mēbeļu, būvmateriālu u. c.) Lūdzam zv

LE 5-6619. 941 Dovercourt

Tā kā preces nosūtām kilogramu svars mārciņās uzdots noap

Reklāmas saiņi:

CENA

Nr. 31 9 kg baltie „American" kviešu mil
1 kg sviesta, 2 kg cūku tauku, 2 m
1 kg pupiņu kafijas, 1 kg žāv. augļu, 2
1 kg. rīsu, 225 gr. šokolādes karam
garešu .....

Nr. 32 18,5 kg baltie „American" kviešu mi

Nr. 33 18,5 kg cukura, mannas vai rīsu (no ces tik, cik vēlaties, vai arī tikai vi

Nr.34 4,5 kg baltie „American" kviešu mi
2,5 kg bekona, 2 kg rīsu .....

Nr. 35 — iepriekšējais sainis divkāršots

Nr. 36 9 kg baltie „American" kviešu mil
4,5 kg riss, 4,5 kg cūku tauku ....

Nr. 37 4 kg baltie „American" kviešu mil
2,5 kg žāv. šķiņķa, 2,5 kg bekona

Nr. 38 — iepriekšējais sainis divkāršots

Nr. 39 4 kg cūku tauku; 4,5 kg eksporta 1

Nr. 40 — iepriekšējais sainis divkāršots net

Nr.41 2 kg cukura, 4,5 kg bekona, 2 kg rīsu

Nr. 42 — iepriekšējais sainis divkāršots

Nr. 43 4 kg cūku tauku; 2,5 kg cukura, 2

Nr. 44 — iepriekšējais sainis divkāršots

Lūdzam adresāta vārdu un adresi ra

DAUGAVAS VANAGU SAINIŠ
123 Huron Street, Toronto
Tel. EM 8-0792.

Naudas pārvedumu vai čeku ra
„DAUGAVAS VANAGI" vā

SKOLĀM UN JAUN
AUSTRAS ANDERSONES - PL
100 dziesmu un rotaļu krā
AUGSIM LATVIJ
(meldijas un teksti; kabatas fo
Pasūtināms
494 Sammon Ave.
Toronto 6, Ontario

TAUTIEŠ
pirms nododat iespiešanai sa
iespiedumdarbus citur, saz
LATVIJA - AMERIKĀ - SPI
Mēs iespiežam
LAULĪBU un IESVĒTĪBU IELŪG
VIZITKARTES
DOKUMENTUS BIEDRIBU
KONCERTU PROGRAMMA
SARIKOJUMU BIĻETES
PLAKĀTUS, DZIESMU
VĒSTULU VEIDLAPA
GRĀMATAS, ŽURN
Labs darbs. — Mērena
PASŪTINAJUMUS LŪDZAM NOD
123 Huron St., Toronto
CANADA.
Tel. EM 8-0792
CODE 416

ET PAŠI SAVUS ĪPAŠUMUS!

BROADVIEW: 6 istabu dubultķie-
s apkure, kopīgā cena $12.500., ie-

LVIĻĀ IZVĒLE VISĀ PILSĒTĀ.
LIENIEKIEM UZ 3 GADIEM UZ

ĀKI

dioties, stam vajadzētu būt katrā lat-
nes lo- viešu mājā, kur aug bērni.
sveša- Jāmāca ne tikai bērni, bet jā-
morā- mācās arī bērnu audzinātājiem
n jau- — vecākiem un skolotājiem.
jauktu Skolotājiem jāmācās tādēļ, ka
droši jāpielāgojas īpatnējiem trimdas
nekā apstākļiem. Latvijas skolotāju
ģime- institūtos vai universitātēs mā-
tļauts cītais tagad noder audzināšanā
un mācīšanā tikai par tik, par
m au- cik tas palīdz jaunu audzināša-
ot se- nas un latvisko priekšmetu mā-
mācī- cīšanas paņēmienu radīšanā.
trim- Bieži skolas darbā vērojams,
nozi- ka vecāki savu sirdsapziņu ap-
viskai mierina sestdienās vai svētdie-
skolās nās bērnus aizvedot uz skolu
matē- un no tās pārvedot. Latviešu
citus skolu pa laikam uzskata par
ša sa brīnumdari, kas var latvietību
omēr kā ar karoti ieliet. Gadīsies arī
50 ga- pa vecākam, kam latviešu sko-
ģi ie- las bērnu dārzs aizstāj bērn-
tmēti- aukli. Skolas un skolotāju cen-
s pat tieni vien tomēr nepaveiks visu.
stun- Latviskās audzināšanas pamati
atvis- jāliek ģimenē — ar šūpuli sā-
šanai. kot. Skolas vecumu sasniedzot,
sko- kad bērns mācās skolā, audzi-
i mā- nāšanas un latviskās mācīšanas
ovizē- darbam mājās jānorit ciešā sa-
vai- darbībā ar skolu. Vecākiem jā-
nieks. apzinās, ka viņi ir neaizstājami
šanā partneri audzināšanas un mācī-
jāvu- šanas procesā. Jāpiezīmē, ka
skola, teiktais attiecas arī uz amerikā-
si at- ņu skolu. Bet cik mūsu vecāku
. Zi- apmeklē interesantās vecāku un
u pa- skolotāju apvienību (Parent -
r ro- Teacher Association) sanāksmes, kas regulāri notiek katrā
milē- skolā? Cik ierodas uz pārru-
pazu- nām ar skolotājiem par bērna
pēt- problēmām? Arī latviešu skolas
ā ie- vecāku sapulces parasti ir tukšas vai pustukšas.
as, ir
aina. Novērojumi rāda, ka, jo jaunāka klase, jo vecāku interese
otāju par bērnu skolas gaitām ir lielāka. Bērniem pieaugot un mā-
kolo- coties vecākās klasēs, interese
u sa- atslābst: it kā nu vairs vecāku
omes atbalsts nebūtu vajadzīgs. Man
ecāku šķiet, ka vecāku interese ne-
tāju- drīkstētu samazināties līdz pat
ndas kolledžas gadiem, un arī tad
a bi- jaunietis nav atstājams pilnīgi
zvēle savā vaļā.
iskās
kāņu Īpaši nozīmīga amerikāņu vi-
var dējās skolās (High Schools) ir
m un priekšmetu izvēle. Tos nevar
pie- pieļaut jaunietim pašam vien iz-
ums raudzīties. Vecākiem jāsadarbo-
s te- jas ar skolas padomdevējiem
raudi, (guidance and counseling tea-
. Ri- chers), lai vēlāk nenāktos nožē-
nāša- lot, ka jaunietis tādu vai citādu
and priekšmetu nav mācījies. Nezi-
agoģi- ņa priekšmetu izvēlē var apgrū-
es un tināt vai pat slēgt ceļu izglītības
arent iegūšanai augstākās skolās. Būs
. Bet ari gadījumi (tādi noteikti ir!),
pašu kad jaunietis apzinīgi izvairās
Cits mācīties kādu no akadēmiski
ievu- grūtākiem priekšmetiem (matē-
t, ka matiku, dabas zinības, fiziku),
tūras lai nebūtu jāpiepūlas ar mācīša-
gisko nos.
mam
vis-
krak- (Turpinājums sekos)

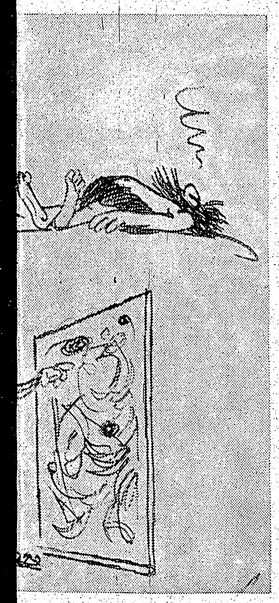

n mū sdienās. Dadža zīm. „LA."

St. Catharines Latviešu Mednieku un Makšķernieku klubs rīko

BALLI

š. g. 12. septembrī, pl. 7.30 vak. ATLANTA KLUBA telpās,
Genevas ielas galā, pie Ontario ezera.

DEJA — Spēlēs vācu deju kapella

Atspirdzinājumi — KLUBA VALDE

FRANK VASS
BA
ADVOKĀTS - NOTĀRS
263 College ielā, Toronto,
(pie Spadina Ave.)
TEL. WA 2-6112, 2-6111.

OPTIĶIS LUNSKY
470 College St., Toronto.
WA 1-3924.

PĀRSŪTĀM NAUDU
uz
LATVIJU.
US $ 10.- pret 9 jauniem rubļiem.
Sūtīšanas izdevumi $ 3.50 līdz $ 35.-
pārējām summām 10%
Saņemšana 14—21 dienu laikā.
Sūtījumi apdrošināti.
DV SAINĪSU NODAĻA,
123 Huron St.,
TORONTO 2-B, ONT.
CANADA

KAKTIŅŠ

Veicam visādus transportus ar modernām mašīnām (mēbeļu, būvmateriālu u. c.) Lūdzam zvanīt katrā laikā.
LE 5-6619. 941 Dovercourt Rd., Toronto.

Tā kā preces nosūtām kilogrammu svarā, to svars mārciņās uzdots noapaļojot.

Rekāmas saiņi: CENAS US DOLAROS

Nr. 31 9 kg baltie „American" kviešu milti, bīdelēti; 1 kg sviesta, 2 kg cūku tauku, 2 mārc. kakao, 1 kg pupiņu kafijas, 1 kg žāv. augļu, 2 kg manna, 1 kg. rīsu, 225 gr. šokolādes karameļu, 200 cigaretes ..... — 39.90
Nr. 32 18,5 kg baltie „American" kviešu milti, bīdelēti — 41 mārc. $ 22.70
Nr. 33 18,5 kg cukura, manna vai rīsu (no katras preces tik, cik vēlaties, vai arī tikai viena prece) — 41 mārc. $ 24.90
Nr.34 4,5 kg baltie „American" kviešu milti, bīdelēti, 2,5 kg bekona, 2 kg rīsu ..... — 20 mārc. $ 22.70
Nr. 35 — iepriekšējais sainis divkāršots — 40 mārc. $ 37.50
Nr. 36 9 kg baltie „American" kviešu milti, bīdelēti; 4,5 kg rīss, 4,5 kg cūku tauku .... — 40 mārc. $ 30.75
Nr. 37 4 kg baltie „American" kviešu milti, bīdelēti; 2,5 kg žāv. šķiņķa, 2,5 kg bekona — 20 mārc. $ 29.75
Nr. 38 — iepriekšējais sainis divkāršots — 40 mārc. $ 51.50
Nr. 39 4 kg cūku tauku; 4,5 kg eksporta bekona — 19 mārc. $ 29.50
Nr. 40 — iepriekšējais sainis divkāršots netto 38 mārc. $ 52.50
Nr.41 2 kg cukura, 4,5 kg bekona, 2 kg rīsu — 19 mārc. $ 27.50
Nr. 42 — iepriekšējais sainis divkāršots — 38 mārc. $ 45.50
Nr. 43 4 kg cūku tauku; 2,5 kg cukura, 2 kg rīsu — 19 mārc. $ 20.90
Nr. 44 — iepriekšējais sainis divkāršots — 38 mārc. $ 36.50

Lūdzam adresāta vārdu un adresi rakstīt skaidri.

DAUGAVAS VANAGU SAINĪŠU NODAĻA,
123 Huron Street, Toronto 2-B, Ont.
Tel. EM 8-0792.

Naudas pārvedumu vai čeku rakstiet uz „DAUGAVAS VANAGI" vārda.

SKOLĀM UN JAUNATNEI
AUSTRAS ANDERSONES - PLAMPES
100 dziesmu un rotaļu krājums
AUGSIM LATVIJAI
(melodijas un teksti; kabatas formāts.)
Pasūtināms
494 Sammon Ave. Toronto 6, Ontario
Cena $ 1.50
Grāmatnīcām atlaide.

TAUTIEŠI,
pirms nododat iespiešanai savus iespiedumdarbus citur, sazinieties ar
LATVIJA - AMERIKĀ - SPIESTUVI
Mēs iespiežam
LAULĪBU un IESVĒTĪBU IELŪGUMU KARTES
VIZĪTKARTES
DOKUMENTUS BIEDRĪBU VAJADZĪBĀM
KONCERTU PROGRAMMAS
SARĪKOJUMU BIĻETES
PLAKĀTUS, DZIESMU LAPIŅAS
VĒSTULU VEIDLAPAS, APLOKSNES
GRĀMATAS, ŽURNĀLUS
Labs darbs. — Mērenas cenas.
PASŪTINĀJUMUS LŪDZAM NODOT LAIKUS.
123 Huron St., Toronto 2-B, Ont.
CANADA.
Tel. EM 8-0792
CODE 416

TOP SPADINA EKSPRESSCEĻŠ

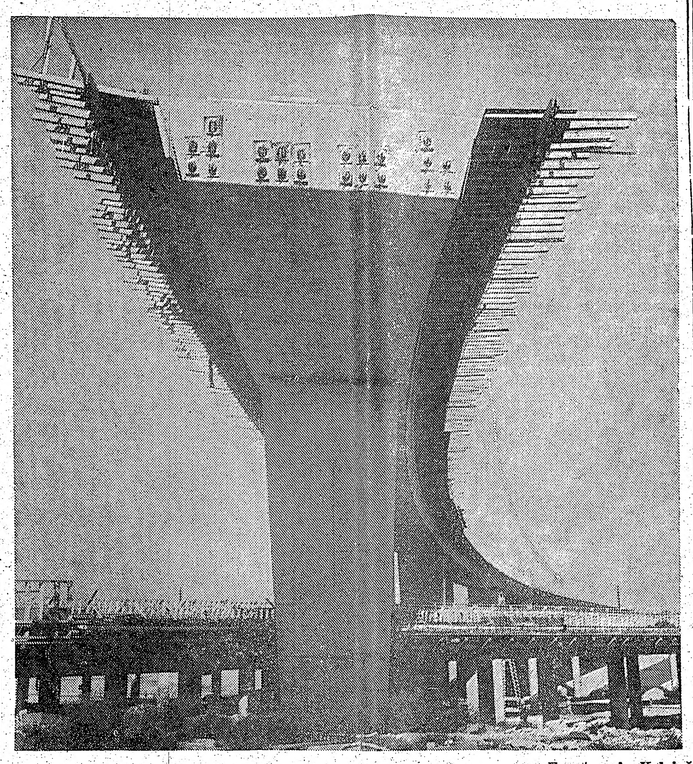

Foto A. Kalniņš.

Katru dienu tūkstošiem auto braucēju, kas brauc uz darbu un atpakaļ pa 401. lielceļu, būs ievērojuši milzīgus betona tilta balstus, kas paceļas abās ceļa pusēs. Šie tilti ir tikai sākums 67 milj. dolaru Spadina avēnijas ekspresscejam, ko iecerēts pabeigt tuvāko trīs vai četru gadu laikā.

Ceļu maģistrāles izbūve pie 401. ceļa, kur sāksies šis supercejš vien izmaksās ap 7 milj. dolaru. Jaunā ekspressceļa būvi financē Toronto pilsēta un Ontario provinces valdība.

Pastāv iespēja, ka paralleli ekspresscejam šajos būvplānos tiks ietilpināts arī pazemis ziemeļu — dienvidu virzienā. Tādā gadījumā Spadina transitsistēmas izveidošana maksās ap 79 milj. dolaru.

Patlaban, sakarā ar Spadina ekspressceļu, tiek būvēti 10 Tāpēc mums ikvienam brīvgaisa tilti, kuŗu uzbūvi veic Ltd. Konstrukcijas ietvaros pavisam paredzēti 26 tilti, kas regulēs satiksmi visos četros pilsētas virzienos. Visu tiltu konstrukcijas iecerēts pabeigt nākošā gada rudenī.

Pēc pašreiz izstrādātiem plāniem, ekspresscejš ies pāri 401. ceļam un nobeigsies Bloor ielas tuvumā.

Jāpiezīmē, ka lielajā būvprojektā nodarbināti arī vairāki mūsu tautieši. A. K.

LAJU MISIJA . . .

(Pārnesums no 2. lpp.)

a) priesteriski — tie darbojas līdz Baznīcas dzīvē; b) pravietiski — sludinot un aizstāvot Kristus mācību savā apkārtnē, īpaši savā ģimenē un c) ķēniķiģi — ar savas dzīves un apkārtnes svētīšanu.

Tāpēc mums ikvienam brīvgaisa tilti, kuŗu uzbūvi veic McNamara Road Construction aicinājums veidot pasaulē īsto kārtību; audzinoši, saticīgi un kristīgā gara pilnībā veidot savas ģimenes dzīvi un piedalīties sabiedriskā sadzīvē. Tātad — kristīgā augšana izietu no ģimenes šūniņas, strāvotu caur mūsu tautu un sabiedrību un izpaustos visas cilvēces apjomā. Tas nozīmē: lajiem jāpiedalās jaunas sabiedriskās sadzīves kārtības veidošanā. Kristus grib ar laju palīdzību attīstīt tehnikas un zinātnes panākumus cilvēces kultūras un labklājības celsmei. Kristus grib nodot pasaules noslēpumus uzticamiem lajiem, lai tie nāktu par svētību visai cilvēcei. Laju apustulāta nepieciešamību uzsvēr kā protestantiskā, tā katoliskā garīdzniecība. Laji šādā izpratnē ir dievišķās kārtības nesēji laicīgajā pasaulē. Viniem jākļūst par garīgās un pārdabiskās akcijas īstenotājiem laicīgajā cilvēku sabiedrībā, laļ piepildītos Dieva valsts plāni. Alberts Spoģis

Laikrakstam LATVIJA AMERIKĀ
123 Huron St., Toronto, Ont., Canada
Lūdzu izsūtiet man laikrakstu LATVIJA AMERIKĀ
līdz ..... uz ..... mēnešiem uz šādu adresi:
Adrese: .....
Mr., Mrs., Miss .....
Pievienoju Money Orderi, čeku vai skaidrā naudā $ .....
..... abonementa uzsākšanai / pagarināšanai
(Nevajadzīgo svītrot)
Paraksts .....
Abonēšanas maksa: $ 1.50 par 1 mēn., $ 4.50 par 3 mēn., $ 8.50 par 6 mēn., $ 16,00 par gadu.

SAV. VALSTĪS sazināties ar:
A. LĀCI, 101 Brightwater Court, Brooklyn 35, N. Y.
JĀNIS LĀCIS, 33 - 27 - 91st Street, Jackson Hts, 72 N. Y.
V. ZUTI, 32 Dayton St. Newark 14, N. J.
A. LĪBIEŠI, 2528 W. Becher St. Milwaukee 15, Wisc.
J. EZERGAILI, 12102 Miles Ave, Cleveland 5, Ohio.
V. HERMANI - DALY, 368 Heine St., Elgin, Ill.
A. OZOLIŅU, 1643 N. Orchard St., Chicago 14, Ill.
V. MIĶELSONU, 426 N. Prairie Ave., Kalamazoo, Mich.
V. ZIRNĪTI, 4771 - 3 Mile Rd., N. E., Grand Rapids, Mich. 49505.
V. IRBI, 4035 Rombouts Ave., Bronx, N. Y., 10466.
J. KONOPORI, 928 E. Moyamensing Ave., Philadelphia, Pa., 19147.

KANADĀ:
J. GAILĪTI, 12 Green Meadow Rd., Hamilton, Ont.
H. GRĒBLI, 85 Maple St., St. Catharines, Ont.
R. EPNERI, 59 Langarth St., E. London, Ont.
J. RONI, 55 Woodward Ave., Brampton, Ont.
M. ĶĪVĪTI, 236 First Ave., Ottawa, Ont.

IGAUŅU OPTIĶIS
J. RATAS
169 Danforth Ave. HO 5-6251.

ACU PĀRBAUDE. ACEŅU PAGATAVOŠANA PĒC ĀRSTU RECEPTES. ZEISS STIKLI.
Speciāla atlaide sūtījumiem uz dzimteni.

STUDENTE MEKLĒ
ISTABU
klusā mājā.
Zvanīt vakaros HO 5-6715

TRANSPORTA UZŅĒMUMS
BALTIC MOVERS

VIETĒJIEM un TĀLBRAUCIENIEM.
Tel. LE 4-1403, Toronto.

LASIET GRĀMATAS ATVAĻINĀJUMA LAIKĀ
JAUNĀKIE IZDEVUMI

Z. Mauriņa — PAR MĪLESTĪBU UN NĀVI, esejas	$ 3.60
A. Michelsons — MŪKSALAS BRAĻI, romāns	$ 3.80
A. Dziļums — PĒDAS RĪTA RASĀ, romāns	$ 4.50
D. Rogas un S. Cīruļa — ĀBECE — bērniem	$ 1.60
K. Ieviņš — CIŅA AR SIEVIETI, romāns	$ 4.00
F. Dostojevskis — NOZIEGUMS UN SODS, romāns 4., 5. un 6. nodaļa	$ 3.90
J. Rinks - J. Oss — LATVJU TAUTAS DEJAS, 1, 2, 3	$ 3.00
T. Ķeniņš — DZEJNIEKA DZĪVE UN GARS — Liriska svīta 5 daļās soprānam, baritonam, jauktam korim un ērģelēm	$ 2.00
V. Klētnieks — SENČU RAKSTI	$ 3.00
R. Skujiņa — VĒJŠ SVAIDA KAIJAS, atmiņas	$ 4.00
R. Skujiņa — SIRDS DZĪVO NO NIEKIEM	$ 4.00
J. Dravnieks — ANGLISKI - LATVISKĀ vārdnīca	$ 5.00
I. Grebzde — TE NU ES ESMU, romāns	$ 4.00
Zeiboltu Jēkabs — ŪDENS BURBUĻI, romāns	$ 3.90
A. Ozols — VIŅA VĀRDI BIJA VARENI, Jēzus māc.	$ 2.50
Sak. T. Zeltiņš — DZEJAS UN SEJAS	$ 7.50
T. Manns — AVANTURISTA FELIKSA KRULLA ATZĪŠANĀS	$ 4.50
J. Sarma — UPURIS, stāsti un noveles	$ 3.50
J. Jaunsudrabiņš — TĀ MUMS IET, aut. adr, vēstules	$ 4.20
A. Rupainis — TAUTA GRIB DZEIVOT, romāns	$ 7.00
Sakārt. T. Zeltiņš — PROZAS PROFILI, latviešu proza svešumā	$ 7.50
Prāv. St. Mozga — SVĒTO DZĪVE	$ 5.80
Aida Niedra un Andrievs Salmiņš — MELNĀS PLŪMES PIE SARKANĀM LŪPĀM, stāsti	$ 3.80
F. Dostojevskis — NOZIEGUMS UN SODS, I, II, III	$ 3.90
K. Raudive — DZĪVĪBAS BADS, noveles	$ 4.00
A. Voitkus — TEV NEBŪS . . . romāns	$ 4.50
E. Brastiņs — MŪSU DIEVESTĪBAS TŪKSTOŠGADĪGĀ APKAROŠANA	$ 2.40
A. Lasmanis — CERĪBAS un VILŠANĀS	4.20
E. Freimanis — DUMPJU DŪDAS, dzejoļi	$ 2.80
J. Miesnieks — VĪZIJAS un ĪSTENĪBA, dzejoļi	$ 3.00
N. Lečmanis — ZVAIGZNE LOGĀ, dzejoļi	$ 1.50
A. Neboisa — LAIKMETA DRUPAS	$ 3.00
V. Čika un A. Šmits — ZELTS, SUDRABS, BRONZA — latviešu olimpieši	4.50
A. Rasa — NAKTS DRĪZ BŪS PAGĀJUSI, noveles	3.50
A. M. Remarks — NAKTS LISABONĀ, rom.	4.00
Alb. Spoģis — PIRMĀS VIJOLĪTES, dzejoļi	$ 2.50
P. Ziedīņš — TRĪS KOMEDIJAS	$ 2.50
I. Kaija — JŪGĀ, romāns	5.00
A. Dz. Kronins — ZIEMEĻU GAISMA, romāns	4.00
Fr. Dziesma — LĪVZEME, lirisks tēlojums	4.00
V. Klētnieks — KLINTENIEŠI, jaunatnei	4.00
Jēkabs Poruks — CIEMOŠANĀS, atmiņas	4.20
Jāzeps Vītols — MANAS DZĪVES ATMIŅAS	6.00
J. Johansons — PAKAVU DUNOŅA	2.40
Andr. Eglītis — LĀSTS, dzeja	4.25
Andr. Eglītis — MĪLU, MĪLU, dzeja	3.60
K. Zāle — MĒNESS KOKLE, dzeja	2.80
K. Kurbads — SILU SALKAS, dzeja	2.80
Ed. Sināts — DZIMTENES ATBLĀZMA, dzeja	3.00
A. Švābe — INTELIĢENTI, romāns	3.80
G. Zariņš — CEĻŠ UZ PASAULES GALU	3.50
A. Austriņš — PUSELNIEKI, stāsti	3.50
J. Miesnieks — — KVIŅĶU KALNS, noveles	4.50
A. Andersone — AUGSIM LATVIJAI (skolas grām.)	1.50
J. S. Turģeņevs — DŪMI, romāns	3.85
P. Aigars — GĀJIEŅS UZ TAUTIEŠA NAMU, dzejas	$ 3.20
A. Niedra — LIGAVA UN SIEVA, romāns	3.80
M. Kovaļevska — GAURU GAIĻI, romāns	$ 4.50
S. Lazdiņa — CEĻA GALĀ, romāns	3.80
L. Pērļupe — PUTNS ČAULĀ, stāsti	3.50
Dr. T. Dūlijs — DEGOŠAIS KALNS	4.50
T. Zeltiņš — TILTU ATJAUNOTĀJI, romāns	4.50
E. Kore — JĀŅU VAINAGS, stāsti un noveles	3.80
A. Vilnis — RĀJIENS SIRDĪ, dzejas	3.20
E. Mednis — ZVAIGZNES STIGO, romāns	4.50
Z. Lazda — STARU VIESULIS, dzejoļi	4.00
A. P. Mierkalns — JAUNATDZIMŠANA, dzejoļi	3.50
H. Egasts — ZVAIGŽŅOTĀS NAKTIS, romāns	5.00
Prof. P. Dāle — GARA PROBLĒMAS	3.60
Velta Toma — MŪŽĪGĀ SPĒLE, dz. izlase	2.95
Zeiboltu Jēkabs — LIKTENIS, romāns	3.90
Zeiboltu Jēkabs — BARONS BUNDULS, romāns	3.90
Alfrēds Bērziņš — LABIE GADI	5.00
Hilda Vīka — LIELĀ SLĀPE, stāsti	3.00
Valentins Pelēcis — RIETĀ, dzejoļi	3.80
Ivanda Kaija — DZINTARZEME, romāns	4.00
Vilis Veldre — DZĪVE PIE JŪRAS, vērojumi	3.80
Aina Kraujiete — ES ESMU VASARA, dzejoļi	3.60
A. H. Tamsāre - VIENA LAULĪBA, romāns	4.00
Guntis Zariņš — DVĒSEĻU BOJĀ EJA, romāns	3.20
Upsalas skol. un Gēteborgas skautu izd. — BĒRNI, SPĒLĒSIM TEATRI	1.50
Verners Tepfers — SENATNEI UN MAKSLAI, apceres	4.20
Ernests Aistars — AIZA, romāns	3.80
V. Čika un A. Šmits — SPORTA SMAIDS, fragmenti	3.90
Vilhelmine Balodis — DZEJU IZLASE	3.50
Alfreds Dziļums — SVEŠVĀRDU VĀRDNĪCA	5.00
J. Ziemeļnieks — KOPOTAS DZEJAS	7.00
J. Ziemeļnieks — KOPOTI STĀSTI	4.50
Edv. Tūters — PĒDAS SNIEGĀ, dzejoļi	3.50
A. Zemdega — BASĀM KĀJĀM, dzejoļi	$ 3.20
E. Zicāns — VIRŠI ZIED, dzejoļi	$ 2.00
O. Krolis — RĪGA DIMD, atmiņas	$ 5.25
D. Biskaps — JAUNO SIRŽU LIKTEŅI, atmiņu stāsts	$ 4.80
Fr. Skuja — ZELTA RAKTUVES, vēst. romāns	$ 4.00
JŪLIJS FELDMANIS	$ 3.80
ASPAZIJAS LIRIKA (izlase)	$ 6.00
ASPAZIJAS DRĀMA I daļa	$ 8.60
Latviešu tautas teikas un pasakas II d.	$ 7.50
L. Druva — PA SAULAINĀM TEKĀM, illustr. izd.	$ 3.50
A. Lūsis — MŪZĪBA, reliģ. dzejas antoloģija	$ 3.60
V. Hermane — VISS NEIZGAIST, dzejoļi	$ 2.80
O. Ritums — ABC — ES IZKRĀSOJU (bērniem)	$ 1.00
A. Rasa — CEĻA MEKLĒTĀJI, rom.	$ 3.50
E. Ardenss — ROBI PARADĪZES VĀRTOS, rom.	$ 4.50
P. Klāns — SVEICINĀTA, AFRIKA, cejojuma iespaidi	$ 6.00
V. Toma — DZIĻUMĀ JĀPARTOP, dzejoļi	$ 3.00
Anšl. Eglītis — PĒDĒJAIS RAIDĪJUMS, romāns	$ 4.50
M. Stāraste - Barvika — PINTIŅU CIEMS, bērnu gr.	$ 2.80
H. C. Kradoks — LĀCĪTIS DODAS PASAULĒ, bērnu gr.	$ 2.80
Īru pasaka — RŪĶIS UN GOVS, ill. bērnu grāmata	$ 1.75
T. Zeltiņš — ANTIŅŠ AMERIKĀ MEKLĒ LĪGAVU, rom	$ 4.50
A. Niedra — HOLIVUDAS KLAUNS, romāns	$ 3.80
P. Jēgere-Freimane — CILVĒKS DOMĀ - DIEVS DARA	$ 4.25
B. Senkēviča — ZIEDOŠAIS ĒRKŠĶIS, stāsti	$ 3.50
G. R. Kurdell — EUROPE'S GREATEST EXODUS, rom.	$ 5.95

Pasūtinot pa pastu, pieskaitīt 25 ¢ pasta izdevumiem.
DV GRĀMATNĪCĀ, 123 HURON ST.,
TORONTO 2-B, ONT.

SPORTS

Visu sporta nodaļai domāto informāciju lūgums sūtīt šīs nodaļas red. Ž. Zentiņam, 46 Lynd Ave., Toronto 3, Ont. Tālrunis LE 5-1470.

VĀCIJAS MEISTARSACĪKSTES VIEGLATLĒTIKĀ

notika Berlīnē. Trīs dienu ilgās sacīkstes, kurās bija galīgi jānoskaidro, kam tiks dotas tiesības piedalīties Tokijas Olimpiskās spēlēs, notika ļoti dažādos laika apstākļos. Pirmā dienā valdīja tropisks karstums, otrā dienā nepārtraukts lietus, bet pēdējā dienā bija ideāli laika apstākļi. Sacīkstes rādīja, ka vāciešiem uzaugusi jauna maiņa, kas nejūt nekādu respektu pret slavenajiem vārdiem un spēj uzrādīt daudzus starptautiskas klases rezultātus. Lieliski veicās Reinhardam, kas kārtslēkšanā sasniedza 5.05 m. Knickenbergs un Roderfelds 100 m noskrēja labā 10.3 sek. laikā. 1500 metros uzvarēja Norpos ar laiku 3:41.6, bet Kleins tāllēkšanā aizlēca 7.85 m. Sieviešu sacensībās 100 m uzvarēja Gerharde ar 11.6 sek., šķēpā — Gerharde ar 55.51, arī otrā vietā Koloska sasniedza lielisku — 53.34 m rezultātu. Tāllēkšanā uzvarēja Hofmane ar 6.33 m. Arī citās disciplīnās sasniegti ļoti labi rezultāti un rāda, ka Vācija Olimpiskās spēlēs būs lieliski pārstāvēta.

AMERIKĀNIETE MCGUIRE

olimpisko spēļu pārbaudes sacīkstēs noskrēja 100 m 11.3 sek. Labi veicās arī R. Bair, kas laboja savu pašas rekordu šķēpā ar 53.65 m, bet Smis laboja rekordu 400 m ar laiku 54.6 sek. Augstlēkšanā uzvarēja Montgomeri ar 1.725 m.

Pārējie sieviešu rezultāti bija vājāki par pasaules klases rezultātiem.

Amerikāņu olimpiskā vienībā iedalītas 19 sievietes.

LĪDZŠINĒJIE SĀ GADA REZULTĀTI VIEGLATLĒTIKĀ

—400 m amerikānis Larrabē — 45.4; sievietēm vāciete Švalbe aizmet šķēpu 57.31 m, 400 metros angliete Pakere sasniedza laiku 53,4 sek.; venecuelietis Esteves noskrēja 100 m 10.0 se., bet vāciete Rūgere pārlēkusi 1.76 m, uzstādot jaunu Vācijas rekordu.

ŠACHS

Šī gada ASV atklātajā meistarībā Bostonā uzvaras laurus ieguva Ungārijā dzimušais lielmeistars Pals Benko. Benko nezaudēja nevienu spēli, uzvarēja 9 spēles, 3 reizes spēlējot neizšķirti, sasniedzot 10½:1½ rezultātu. Benko līdzīgu uzvaru ieguva 1963. gadā un ir arī uzvarētājs šī gada Kanadas atklātajā turnīrā. 234 spēlētāju konkurencē 2. vietu ar 9½:2½ rezultātu dalīja meistari M. Radoickis, R. Berns un Dž. Šervins, 9:3 rezultātu sasniedza lielmeistari V. Lombardijs un A. Biskvairs.

Mūsu meistars Edgars Šneiders ar pārliecinošu 6:0 rezultātu uzvarēja East Lansingas atklātajā turnīrā.

ASV amatieru meistarības turnīrā teicamu rezultātu sasniedza nujorkietis G. Znotiņš, kas ar 6½:1½ punktiem dalīja 5. vietu.

Rietumu atklātajā turnīrā Milvokos latviešu šachisti cīnījās ar labiem panākumiem: Andris Kārkliņš sasniedza 5:2 rezult. un Ēriks Kārkliņš 4½:2½ rezult., bet L. Gaigals, A. Menģelis un I. Erkmanis ieguva 50% sniegumu.

ŠACHS ASV ZIEMEĻRIETUMOS

Šajā ASV stūrī divi izcilākie latviešu šachisti joprojām ir meistarklases spēlētāji Ivars Dālbergs un Viktors Pūpols. Aktīvi turnīru spēlēs vairāk nepiedalās mūsu internacionālais meistars Elmārs Zemgalis un bijušais Vašingtonas valsts meistars Vlesturs Segliņš. Mūsu abu aktīvāko šachistu nesenie panākumi ir sekojoši:

Ātrspēles turnīrā Portlandē I. Dālbergs izcīnīja 1. vietu. Līdzīgā turnīrā Sietlā V. Pūpols arī izcīnīja 1. vietu ar 14:0 rezultātu. Nākošajā ātrspēles turnīrā V. Pūpols bija atkal uzvarētājs ar 9½:1½ rezultātu. Trešajā ātrspēles turnīrā V. Pūpolam ar 6:2 rezultātu bija jāapmierinās ar 3. vietu.

Šī gada Vašingtonas valsts meistarības turnīrā uzvarēja V. Pūpols ar 4½:1½ rezultātu, bet neieguva čempiona titulu, jo papildus mačā ar 1½:2½ rezultātu zaudēja pašreizējam valsts čempionam G. Roningam.

I. Dālbergs ar 5½:½ rezultātu uzvarēja Interstate turnīrā Portlandē, pēdējā kārtā uzvarot savu spēcīgāko konkurentu Dž. Mekkormiku. Turnīrā piedalījās 46 spēlētāji.

Puget Sound turnīrā Sietlā uzvarēja Dž. Mekkormiks ar 5½:½ punktiem, atstājot 2. vietā V. Pūpolu ar 5:1 rezultātu. Pūpols vienīgo zaudējumu piedzīvoja pret turnīra uzvarētāju.

Britu Kolumbijas atklātajā turnīrā Vankuverā Ivars Dālbergs ar 4½:1½ punktiem ierindojās 3. vietā. 1. un 2. vietu ar 5:1 rezultātu dalīja amerikānis Dž. Mekkormiks un kanadietis E. Mekskasijs.

Spēcīgajā The Dalles turnīrā uzvarētājs bija I. Dālbergs, sasniedzot 4½:½ rezultātu.

Evergreen Empire turnīrā Viktors Pūpols spēlēja 2 neizšķirtas un uzvarēja 4 spēles, sasniedzot 5:1 rezultātu un iegūstot 2. vietu. Turnīrā uzvarēja amerikānis A. Sons (Schone) ar 5½:½ punktiem. Toties V. Pūpolam tik labi neveicās Sietlas pilsētas meistarībā, kur 34 spēlētāju konkurencē Pūpolam ar 4:2 rezultātu bija jāsamierinās ar 6. vietu.

V. Š.

AUSTRUMVĀCIJAS GRŪTIBAS ZANZIBARĀ

Pēc janvāra revolūcijas vairums angļu, kas agrāk bija nodarbināti Zanzibarā aizbraukuši, un šinī tukšumā pēc angļu avīžu ziņām tagad censoties iespiesties Krievija, Ķīna un Austrumvācija, sūtot uz Zanzibaru dažādu „lietprātēju" un tehniķu barus. Sakarā ar to Zanzibarā tagad esot vairāk ārzemnieku nekā pirms janvāra notikumiem. Uz negaidītām grūtībām atdūrušies austrumvācieši: vietējie Zanzibaras strādnieki sākuši streikot viniem piedāvāto zemo algu dēļ, un vietām nācies turpināt darbus bruņotu sargu uzraudzībā. Austrumvācijas saimnieciskos projektus Zanzibarā aizkavējusi arī kādas Austrumvācijas kieģeļu rūpnīcas nespēja piegādāt laikā vajadzīgos kieģeļus. Austrumvācija nosūtījusi uz Zanzibaru arī daudz skolotāju, bet tā kā pēdējie neprotot ne vietējo, ne angļu valodu, tad tie nevarot saprasties ar saviem skolniekiem.

A.

Mūžībā aizgājis
mūsu nodaļas biedrs

PĒTERIS CINOVSKIS

dzimis 1904. g. 6. febr. Ventspilī,
miris 1964. g. 8. septembrī Toronto.

VIŅU PIEMIŅA PATURĒS:
DV TORONTO SAIME

NEKAS NAV MAINĪJIES

Reitera aģentūra ziņo no Maskavas, ka kādā padomju galvaspilsētas slimnīcā pēc īsas, bet ļoti smagas slimības mirusi Sav. Valstu komūnistu partijas ilggadīgā priekšsēde Elizabete Gērleja Flinna. Pēdējā bijusi Maskavā apmēram vienu mēnesi.

Brīvās pasaules komūnistu amatpersonām plašās dzimtenes apmeklēšana šovasar izrādījusies ļoti riskanta. Vispirms, uz kāda padomju kuģa pēkšņi saslima un 12. jūlijā nomira Francijas komūnistu partijas ģenerālsekretārs Moriss Torrezs. Atvaļinājuma laikā Jaltā saslima un nedēļu vēlāk, 21. augustā, mira Italijas komūnistu partijas ģenerālsekretārs Palmiro Toljati. Un tagad biedrene Flinna.

Italijas brīvās pasaules lielākās komūnistu partijas ģenerālsekretāru Toljati ķēra trieka 13. augustā, un viņš mira 21. Tikai tagad Italijas komūnistu partija publicējusi sava ģenerālsekretāra politisko testamentu — asu kritiku pret Chruščevu, ar ko Toljati bija paredzējis iepazīstināt padomju vadību tikai dažas stundas pēc viņa pēkšņās saslimšanas.

Izrādās, ka ārēji lojālā Itālijas komūnistu partija par Chruščevu nebūt nedomā tik augsti, kā Padomju Savienība to vēlētos.

Nekad vēl Itālijas komūnistu partija nebija tik asi nostājusies pret Padomju Savienību, kā to Jaltā gribēja sacīt Toljati. Pēdējais gatavojās uzbrukt Chruščevam par Kremļa patvaļu attiecībām pasaules komūnisma kustībā, par padomju nostāju ideoloģiskā strīdā ar komūnistu Ķīnu un komūnistu partiju un šo partiju grūtību neizprašanu brīvā pasaulē.

Savā rakstā Toljati uzsver, ka Itālijas komūnisti nolēmuši apmeklēt šī gada decembrī paredzēto vispasaules komūnistu kongresu Maskavā, — ne, lai no to tā kaut ko iegūtu; ne lai palīdzētu Chruščevam nopelt komūnistu Ķīnu, bet gan, lai saglābtu irstošo internacionālo komūnismu. Toljati aizrādīja, ka kopš Staļina dienām nekas daudz nav mainījies Padomju Savienībā, nedz citās sociālistu zemēs.

---

1. EIROPAS LATVIEŠU DZIESMU SVĒTKU PASTKANTORIS NO 6.—8. AUGUSTAM HAMBURGĀ

Pastkantoris bija iekārtots Hamburgas universitātes Tautsaimniecības fakultātes telpās, iepretī Dziesmu svētku galvenai ēkai — Auditorium Maximum.

Pirmajā dienā (6. augustā) Hamburgas pasta pārvaldes izraudzīta ierēdne ierīkojās minētās fakultātes priekštelpās, sabīdot kopā vairākus galdus.

Pasta auto atveda visnepieciešamākos amata rīkus: svētku speciālzīmogu, krāsas turētāju, gumijas plāksni apzīmogojumiem, pastmarku mapi un kaseti naudai. Svētku zīmogu pēc Vācijā bieži redzēta paraugа lietoja pagaŗā kātā ar āmuru, kaut ne tik labi kā ar rokā turamu zīmogu, tādējādi sūtījumu apzīmogošana sokās ļoti veicīgi. Sapiņās ar 6. vietu.

V. Š. dums ap šo provizorisko pasta

Marka, atklātne, aploksne un speciāls zīmogs Hamburgas Dziesmu svētkos

Dziesmu svētku laikā Hamburgā laistas apgrozībā LFA izdotas tautas tērpu markas ar virsiespiedumu „1. Eirop. Dziesmu sv. — Hamburgā 1964." zaļā krāsā. Pārdotas visas 875 pārspiestās lokšņes un vēl 215 lokšņes bez virsiespiedumа. Interese par šīm markām bija ļoti dzīva.

Dziesmu svētku rīkotāji pārdeva svētku atklātni un aploksni ar J. Soikāna zīmējumu. Teksts latviešu un vācu valodā.

Laipni lūdzu atsaukties manus kara biedrus, kas dienējuši 1916. g. Jaunvalē

7 Liter B rotā

K. Trauciņš

787 Windermere Ave.,
Toronto 9.

Apstākļu dēļ

PĀRDOD

lielu gumijas koku.

Tel. RO 7-5370

Speciālā zīmogā redzama kokle, dziesmu kamols, dziesmots koks, saule un daži ornamenti. Teksts: Hamburg 36 Lettisches Sängerfest vom 5.— 8. August in Hamburg, apakšā datums.

Pēc ilgām un grūtām ciešanām Dieva mierā aizgājis
mans mīļais vīrs un tēvs

Pēteris Cinovskis

dzimis 1904. g. 6. februārī Ventspilī,
miris 1964. g. 8. septembrī Toronto.

Izvadīšana 10. septembrī plkst. 2 pp.
no Rosar bēru nama uz Jorkas kapiem.

Augšā aiz zvaigznēm —
tur vilšanās nava,
gaišs tur un skaidrs
un atklāts ir viss.

DZIĻĀS SĒRAS:

SIEVA, MEITA AR VĪRU,
MĀSA UN SVAINIS.

Mūsu mīļais filistrs
ing. chem.

Jānis Arnolds Krūmiņš

aizsaukts Dieva mierā š. g. 27. augustā, Austrālijā.

Ja kādu brāli
vest uz kapu klusi . . . .

KORP. LATVIA

ARABU KONFERENCE STRUPCEĻĀ

Otrā arabu valstu valdību galvu konference aiz slēgtām durvīm Aleksandrijā nonāca strupceļā jau pašā sākumā. Vispirms, konferencē tikās kronprincis Feizals no Saudi Arabijas ar Apvienotās Arabu Republikas prezidentu Naseru — abiem pretējas intereses. Jēmenā: Naseram tur ap 40.000 vīru liela armija, kas atbalsta Jēmenas revolūcionāro valdību. Saudi Arabija joprojām atbalsta rojālistus. Otrkārt, arabi nonākuši militārā strupceļā, jo Libāna nodelarējusi, ka citu arabu valstu karaspēkus tā savā zemē nelaidīs.

Arabu problēmas ir pašu arabu radītas. Tikko Izraēla sāka savu apūdeņošanas programmu, lietojot Jordānas upes ūdeņus, arabi sāka kaldināt plānus, kā izraēlus izkaltēt. Tagad šie plāni ir izstrādāti — to īstenošana prasīs daudz gadu, bet jau tagad arabi baidās, ka viņu mēģinājumi apturēt un novirzīt upes ūdeņus tanīs valstīs, kuŗām Jordāna tek cauri, var novest pie militāra konflikta ar Izraēlu.

Cita ceļa arabi neredz, lai mēģinātu apvienot savus karaspēkus zem vienotas komandas.

Bet tas negrib un negrib izdoties. Aleksandrijas konferencē dalībniekiem nācās arī dzirdēt, ka arabu valstīm nepieciešama strauja armijas palielināšana un ieroču modernizēšana. Jo sevišķi nepatīkami tas izklausījās prezidenta Nasera ausīm. Apvienotā Arabu Republika vēl šodien sūta kokvilnu uz Padomju Savienību par jau sen saņemtiem Otrā pasaules kara lūžņiem.

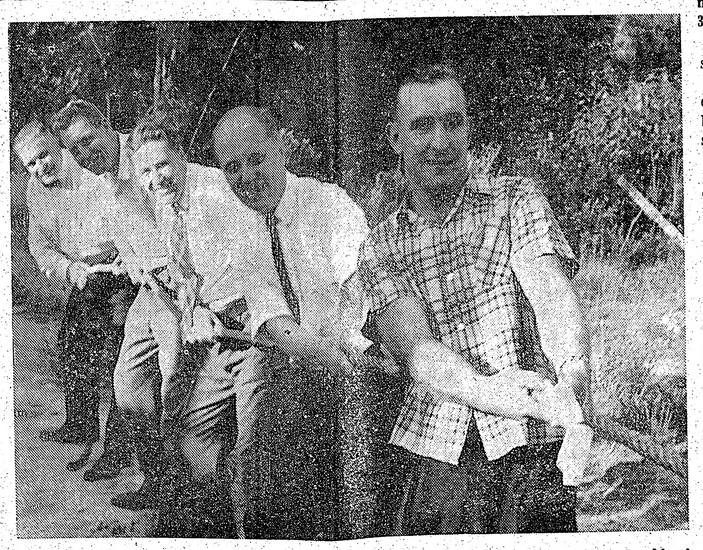

Virves vilkšanas sacensībās Bērzainē uzvarēja DV Toronto nod. viri: A. Ints, I. Zamlovskis, A. Āpše, J. Kāposts un R. Ziriņš Foto V. Vinis

---

KANADAS BAZNĪCĀS

Lūdzu klausalties latviešu raidījumu uz viļņiem 1270 Niagaras raidītājā. Katru svētdienu no plkst. 2.45 līdz plkst. 3 p. p.

TORONTO

Māc. A. Cops, 70 Scarboro Rd., Toronto, Ont., tel. OX 9-3331.

Toronto Sv Andreja. baznīcā Carlton un Jarvis ielu stūrī.

13. septembrī, plkst. 11 Kapu svētki latviešu kapsētā. Piedalās visu trīju ev.-lut. latviešu draudžu mācītāji un viesis māc. A. Voitkus.

20. septembrī, plkst. 3 dievkalpojums; pēc dievkalpojuma draudzes sapulce.

27. septembrī, plkst. 11 Svētdienas skolas mācības gada iesākšanas dievkalpojums. Pēc dievkalpojuma bērnu reģistrēšana Svētdienas skolai.

Māc. A. Lūsis, 50 Dawson St., Toronto, Ont., tel. LE 6-2510.

Sv. Jāņa draudze Toronto 200 Balmoral Avenue, Toronto 7; tel. 921-3327.

12. septembrī (sestdien), plkst. 8 vakarā Svētvakara dievkalpojums. Viesis predikants.

13. septembrī, plkst. 11 rītā Kapu svētki latviešu kapu nodalījumā, York kapsētā. Piedalās visu trīs Toronto latviešu ev.-lut. draudžu mācītāji.

20. septembrī, plkst. 11 rītā dievkalpojums. Svētdienas skola.

Māc. A. Briedis, 44 Marilyn Cr., Toronto 16, tel. PL 7-2739.

Toronto Austrumu ev. - lut. latviešu draudzes dievkalpojumi notiek Sv. Barnaba baznīcā, 361 Danforth Ave.

13. septembrī, plkst. 11 Kapu svētki.

20. septembrī, plkst. 2 p.p. dievkalpojums Sv. Barnaba baznīcā un svētdienas skolas iesākums.

27. septembrī, plkst. 2 p.p. Plaujas svētku dievkalpojums. Tūlīt pēc dievkalpojuma draudzes vakars Sv. Barnaba baznīcas augšējā zālē.

Bramptonā: 13. septembrī, pl. 1.30 p.p. dievkalpojums Grace United baznīcā.

HAMILTONA

Māc. E. Pavasars.

Hamiltonā, Latviešu ev. - lut. Kristus draudzē, 18 Victoria Ave., South.

13. septembrī, plkst. 10.30 dievkalpojums bērniem ar svētdienas skolu; plkst. 11 pr. p. dievkalpojums pieaugušiem.

SV. KATARĪNES

Sv. Katarīnes latviešu ev. - lut. draudzē, Kristus lut. baznīcā, 140 Russel Ave.

13. septembrī, plkst. 3.30 p. p. Bībeles svētku dievkalpojums ar dievgaldu, dziesmu lapiņas, māc. J. Prauliņš.

LONDONA

Māc. J. Prauliņš, 22 Academy St., Apt. 3, St. Catharines, Ont. Tel. MU 5-5098.

Londonas latviešu ev. - lut. draudzē Trīsvienības lut. baznīcā, Oxford un Colborne St.

20. septembrī, pl. 1.30 p.p. dievkalpojums, māc. J. Prauliņš.

NIAGARA

Niagara Falls (Ont.) latviešu ev. - lut. draudzes anglikāņu Sv. Jāņa baznīcā, 580 Portage Rd.

VANKUVERA

Māc. K. Kampe, 1975 Alma St., Vancouver 8, B. C., tel. 224-5195.

Vankuveras Latviešu ev. - lut. draudze.

Sestdien, 12. septembrī, plkst. 6 vakarā dievkalpojums Kitsilāno baznīcā. Pēc dievkalpojuma dāmu komitejas bazārs baznīcas zālē.

27. septembrī, plkst. 3 pp. dievkalpojums Katsilano baznīcā.

MONTREĀLĀ

Māc. Viesturs Šēfers, 471 Coolbrook Ave., Montreal 29, P. Q. Telef. 484-8394. Sv. Pāvila ev. - lut. latviešu draudze Montreālā.

Mācītāja Viestura Šēfera vadītie dievkalpojumi augusta mēnesī notiks draudzes lauku īpašumā Tērvetē; tad draudzes dievkalpojumu pilsētā nebūs, jo baznīca tiek iekšpusē remontētā.

Māc. A. Voitkus, 3438 Rosedale Ave., Montreal 28, P. Q. Tel. HU 9-3224.

Montreālas Latviešu ev. - lut. Trīsvienības draudze, Sv. Jāņa baznīcā, 4345 Marcil Ave.

13. septembrī dievkalpojums pl. 1,30 p. p.

20. septembrī plkst. 1,30 p. p. dievkalpojums.

27. septembrī plkst. 1,30 p. p. dievkalpojums.

OTAVA

Otavas latviešu ev. - lut. Miera draudze; māc. Edg. Lange, 364 Pleasant Park Road. Tel.: RE 3-3906.

TORONTO BAPTISTU

draudzes dievkalpojumi svētdienās plkst 4 p. p. un trešdienās plkst. 8 Bībeles vakari Walmer Road baznīcas telpās.

TORONTO MISIONE

Toronto latviešu misiones kārtējie dievkalpojumi notiek sestdienās plkst. 8 vakarā — 106 Dorset Road, Scarboro, Stop 19.

Svētdienu rītos plkst. 10,45 — 11,00 garīgs radio raidījums — Bridis ar Dievu. Viļņu garums 1359 — Ošavas raidītāja.